Christiania Roklub

ÅRBOK 1991

Christiania Roklub

ÅRBOK 1991

Christiania Roklub stiftet 15. mai 1878

Arne S. Mørk — Oslo

Innhold

Forord 3
CR's råd 5
CR's styre 6
CR's hederstegn 9
Formannen har ordet 13
Sekretærens beretning 15
Rosjefens beretning 17
Terminliste 54
Racematerialsjefens beretning 57
Instruksjonssjefens beretning 58
Hussjefens beretning 59
Klubbsjefens beretning 61
Tur og mosjonssjefens beretning 64
Båtparken 1991 68
Bruk av båtene 1991 70
Vårt første år i CR 72
Scandinavia Open 73
Henley 77
Fisa veteran 81
Ro og fjelltur 83
Boston Marathon 84
Inntrykk fra CR-regattaen 89
Fisa rotur 1991 90
Göta-rodden 1991 99
Skisamling 101
Ulvøya Rundt, resultater 106
Regnskap 108
Støtte-annonser 112
Medlemsregister 114

KJÆRE LESER

Så er atter årets årbok kommet, og den kommer ikke av seg selv! Boken i år er nr. 14 fra undertegnede, og nå ber jeg vennligst om avløsning. Skal vi ikke gjøre det som i NSR? Der velges det en redaktør for to år av gangen. Hvem er det som melder seg?

Vel, boken er nå endelig kommet, og det ligger også i år en masse arbeid bak. Ingeborg Danbolt og Hege Brenne har igjen skrevet all tekst. Vår påtroppende rosjef har tid til alt og har hjulpet til med innsamling av stoff (og det er ikke lett i denne klubben!), tekstet bilder, pastet og montert, pluss alt det andre. Vibeke Berteussen og Eivind Engebretsen har i år samlet annonser. Jeg håper klubbens medlemmer bruker våre annonsører. Husk de støtter oss i arbeidet med å samle inn penger til en ny firer. Årets overskudd på årboken vil i år også gå til båtkjøp.

Årets bok bærer preg av at klubben i 1991 hadde 127 seiere. Dette er igjen et fantastisk resultat som klubben er meget stolt av. Takker også her fra Tine og Helge for en formidabel interesse for roing og CR i særdeleshet. Lykke til med 1992 sesongen.
Håper og at klubbens medlemmer viser seg mer på Kongen. Vi har båter til dere alle der nede.

Så til slutt vil jeg få takke alle som har hjulpet til med boken, og ikke minst en anonym papirgrossist for papir til boken, Coates Lorilleux for offset-plater, Joh. Nordahls trykkeri v/Olav Nygaard for glansing av omslaget, Scan x A/S v/Dahlstrøm for forsidebildet.

Firmaet Arne S. Mørk A/S takkes igjen for film og trykking, og for utmerket teknisk assistanse.

Takk for oppmerksomheten og god les.

Stein Mørk
Redaktør

Denne årbok er
trykt på

MultiArt Gloss

CHRISTIANIA ROKLUBS RÅD

opprettet 19. april 1928.

Æredsmedlemmer:

Bernhard Christiansen
Per Gustavsen
Magne Sølvsberg

Tidligere formenn:

Jens Grevstad	Sigurd Dürbeck
Willy S. Evensen	Gunnar Fredrikson jr.
Bjørn Steinert	Øivind Haraldsen

15 medlemmer valgt av generalforsamlingen:

Per Dahlstrøm	til 1992	Andreas Knudsen	til 1993
Øyvin Brøymer	til 1992	Haakon Mathisen	til 1993
Bjørn Lundiin	til 1992	Bjørn Walter Magnussen	til 1993
Gerhard Dürbeck	til 1992	Hans K. Fleischer	til 1994
Jan Hultgren	til 1992	Arne Serck-Hansen	til 1994
Morten Flood	til 1993	Petter Narvestad	til 1994
Jon Mobråten	til 1993	Per Arild Mørk	til 1994
		Jan Thygesen	til 1994

CHRISTIANIA ROKLUBS ÆREDSMEDLEMMER

Konsul Alex Heiberg (†)	(11)
Skipsreder Christoffer Hannevig (†)	(17)
Grosserer Engelhardt Eger (†)	(18)
Agent Hannibal Fegth (†)	(25)
Gen.krigskommisær Jens Bratlie (†)	(28)
Direktør Eskild Jensen (†)	(29)
Disponent Boye Schlytter (†)	(51)
Grosserer Leif Mostue (†)	(54)
Hovedagent Toralf Hagen (†)	(57)
Bestyrer Gunnar F. W. Fredrikson (†)	(68)
Direktør Hans Blom (†)	(77)
Direktør C. A. Christiansen (†)	(77)
Bernhard Christiansen	(82)
Magne Sølvsberg	(88)
Per Gustavsen	(88)

STYRET I CHRISTIANIA ROKLUB 1991

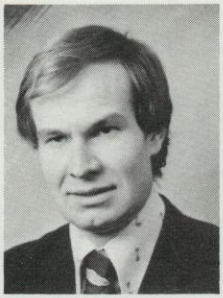

Stein Randsborg
Formann

Henning Cook
Viseformann

Helge Bjonge
Race matr.sjef

Gro R. Flatabø
Sekretær

Jostein Greve
Rosjef

Cathrine Wilhelmsen
Rosjef

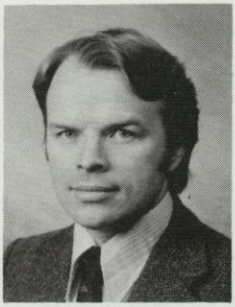

Stein Mørk
Tur- og mosjonssjef

Eivind Engebretsen
Instruksjonssjef

Geir Bentzen
Tur matr.sjef

Hans Petter Olsson
Hussjef

Elsa Borch
Klubbsjef

Hovedstyret og utvalgene 1991

Hovedstyret:	Stein Randsborg	Formann
	Henning Cook	Viseformann
	Gro R. Flatabø	Sekretær
	Jostein Greve	Rosjef
	Helge Bjonge	Materialsjef, racemat.
	Geir Bentzen	Materialsjef, tur og mosjon
	Eivind Engebretsen	Instruksjonssjef
	Stein Mørk	Tur- og Mosjonssjef
	Cathrine Wilhelmsen	1. viserosjef (2. var.)
	Hans Petter Olssøn	Hussjef
Kapproingsutvalget:	Jostein Greve	Rosjef
	Cathrine Wilhelmsen	1. viserosjef
	Terje Graver	2. viserosjef
	Helge Bjonge	Materialsjef
	Tine Heien Larssen	5. medlem
Instruksjonsutvalg:	Eivind Engebretsen	
	Olav Nygaard	
	Morten Flood	
	Stein Mørk	
	Nicolay Horn	
Huskomitéen:	Hans Petter Olssøn	
	Elsa Borch	
	Ada Spæren	
	Ingeborg Danbolt	
	Elizabeth Lystad	
	Stein Mørk	
	Aud Engebretsen	
Materialutvalget:	Helge Bjonge	Materialsjef, racemat.
	Geir Bentzen	Materialsjef, mosjonsmat.

Driftsutvalget:	Jon Mobråten Gunnar Fredrikson jr. Jan Hultgren
Valgkomitéen:	Øyvind Wøllo Morten Flood Øyvin Brøymer
Revisorer:	Øyvin Brøymer fra Christiania Roklub
Rådets ordfører:	Per Gustavsen

Klubbens adresse er:
Postboks 562, Sentrum, 0105 OSLO 1
Telefon: (02) 44 82 12
Bankgiro: 7020.05.00235

CHRISTIANIA ROKLUBS HEDERSTEGN

Innstiftet 1908

Våre lover bestemmer: «Rådet foretar etter forslag fra styret utdeling av Klubbens hederstegn til dem som ved utmerkede fortjenester av roidretten eller av Klubben dertil finnes verdige.»

Hederstegnet er tildelt følgende:

Konsul Axel Heiberg (†) (08)
Grosserer Engelhardt Eger (†) (08)
Oberstløytnant O. Conradi (†) (08)
Grosserer Christian Langaard (†) (08)
Grosserer Nic. Andresen (†) (08)
Gen.krigskomm. Jens Bratlie (†) (08)
Kommandørkapt. Th. Dannevig (†) (08)
Kammerherre Ferd. Egeberg (†) (08)
Arkitekt Hj. Welhaven (†) (08)
Kjøpmann Thorbj. Stenersen (†) (08)
Oberstløytnant Johan Sverre (†) (08)
Grosserer H. Gulbranson (†) (08)
Konsul Emil Mørch, Fr.stad (†) (08)
Arkitekt O. Sverre (†) (08)
Advokat Fred. Juell (†) (11)
Konsul Einar Wettre (†) (16)
Skipsreder Christ. Hannevig (†) (16)
Agent Hannibal Fegth (†) (18)
Kapt. B. Bråkenhjelm, Gøteborg (†) (18)
Grosserer Einar Christensen (†) (18)
Godseier Westye P. Egeberg (†) (18)
Sven Hellstrøm, Gøteborg (†) (18)
Grosserer Aug. Kallevig (†) (18)
Skipsreder Ja. M. H. Lindvig (†) (18)
Tannlege dr. Ludvig Moestue (†) (18)
Redaktør B. Rosvall, Stockholm (18)
Dr. Em. Saugmann. Slagelse (†) (18)
Skipsr. Haakon Wallem, Bergen (†) (18)
Hovedkass. Fr. Lorentzen (†) (21)
Direktør Eskild Jensen (†) (21)
Grosserer Eugéne Ekholt (†) (21)
Arkitekt Chr. W. Heiberg (†) (25)
Disponent Boye Schlytter (†) (25)
Hovedagent Thoralf Hagen (†) (26)
Ingeniør Th. Klem (†) (26)
Agent Bertrand Moe (†) (26)
Gross. Rudolph Schmidt, Kbhvn. (†) (27)
Dir. Gustav Uddenberg, Gøteb. (†) (28)
Disponent Einar Andresen (†) (28)
Direktør Martin Arnesen (†) (28)
Grosserer Leif Mostue (†) (28)
Colonel I. H. Gibbon. D.S.O. Leander Club, Henley-on-Thames (†) (28)
Grosserer Sigurd Nielsen (†) (30)
Direktør Per Fjästad, Stockholm (†) (30)
Direktør Gustav Lütken (†) (35)
Direktør Hans Blom (†) (38)
Bestyrer Gunnar F. W. Fredrikson (†) (38)
H.r.advokat Harald Rømcke (†) (38)
Ingeniør Fredrik Juell (†) (38)
Konsul Reidar G. Wasteson (†) (38)
Direktør Leif Sendrésen (†) (46)
Disponent Rolf Manskow (†) (46)
Direktør Jens Knudsen (†) (47)
H.r.advokat Leif S. Rode (†) (47)
Insp. Birger Storm Johannessen (†) (48)
Agent Hein Øhlckers (†) (48)
Direktør Leif Sørvik, Gøteborg (†) (50)
Avd.sjef K. A. Soelberg (†) (50)
Avd.sjef Johs. Qvale (50)
Båtmann Haavald Siljan (†) (51)
Disponent Erik Jaer (†) (51)
Boktrykker Arne S. Mørk (†) (52)
Gross. André Filtenborg, Kbhvn. (†) (53)
Direktør Vagn Jensen, København (†) (53)
Direktør Henry Larsen, Tønsberg (†) (53)
Konsul H. R. Becker-Ericksen, Moss (†) (53)

Direktør Gunnar Schjøll (†)	(53)	Disponent Fr. Faye Knudsen (†)	(59)
Direktør C. A. Christiansen (†)	(53)	Sosialsjef Knut M Backer	(59)
Advokat Sverre Vedeler (†)	(53)	Agent Jens Grevstad	(62)
Repr. Poul Kragh, København (†)	(53)	Speditør Bjørn Steinert	(62)
Bankass. Wilhelm Haffner (†)	(53)	Salgsrepresentant Johan Aubert (†)	(67)
Avd.sjef Bredo Thorbjørnsen	(53)	Kontorsjef O. T. Krohg (†)	(68)
Skipsreder Anders Wilhelmsen (†)	(53)	Regnskapssjef Willy S. Evensen	(68)
Direktør Bo Kaiser, Stockholm	(53)	Asbjørn Løken	(73)
Kjøpmann Finn Bjønnes (†)	(57)	Christian Lütken	(74)
Siv.ing. Bernhard Christiansen	(58)	Direktør Per Gustavsen	(78)
Økonom Helge Dalset	(58)	Hilmar Toftager	(79)
Disponent Jens Lyche	(58)	Helge Olav Elgethun	(80)
Salgssjef Anton Johansen (†)	(58)	Magne Sølvsberg	(82)
		Jon Mobråten	(87)
		Jan Hultgren	(88)

Innehavere av Norges Roforbunds gullmedalje

Utdrag av statuttenes § 2: Denne medalje kan utdeles til:
1. Personer som i særlig grad har arbeidet for ro-idrettens fremgang og trivsel.
2. Roere som ved særlig fremragende prestasjoner har bidratt til ro-idrettens sunne utvikling

Arkitekt O. Sverre (†)	(12)	Disponent Rolf Manskow (†)	(47)
Agent Hannibal Fegth (†)	(18)	Direktør H. R. Becker-Ericksen (†)	(50)
Direktør Jens Knudsen (†)	(25)	Direktør Ove Roll (†)	(57)
Advokat Leif S. Rode (†)	(25)	Siv.ing. Bernhard Christiansen	(60)
Direktør Eskild Jensen (†)	(33)	Direktør Gunnar Schjøll (†)	(63)
Direktør Henry Larsen (†)	(33)	Bestyrer Gunnar F. W. Fredrikson	(69)
Tannlege dr. Ludv. Moestue (†)	(39)	Agent Jens Grevstad	(78)
Direktør Hans Blom (†)	(47)	Asbjørn Løken	(90)

Innehaver av Norges Roforbunds hederstegn

Asbjørn Løken	(84)	Thoralf W. Sandaker	(84)

Innehavere av Norges Roforbunds medalje for fortjenestfull roing

(Utdeles til roere som har vunnet 6 åpne internasjonale eliteløp eller NM, eller har startet i 18 internasjonale eliteløp eller NM hvorav minst 4 seire, eller har startet i 24 internasjonale eliteløp eller NM. Det må ha deltatt minst 2 lag i løpene, og roeren må ha deltatt i åpne løp for elite, senior eller junior i minst fire sesonger.)

Hannibal Fegth (†)	(05)	Frank Schjelderup (†)	(27)
Fredrik Juell (†)	(06)	Gert Heiberg (†)	(28)
Haakon Tønsager (†)	(10)	Erik Brekke (†)	(31)
Gustav Hæhre (†)	(12)	Helge Motzfeldt (†)	(31)
O. T. Krohg (†)	(12)	Gunnar Wessel (†)	(31)
Fr. Lorentzen (†)	(14)	Ove Roll (†)	(31)
Jens Knudsen (†)	(14)	Henrik Horn (†)	(33)
Henry Larsen (†)	(15)	Martin Mehren	(33)
Th. Klem (†)	(18)	Einar Astrup	(34)
Kaare Heiberg (†)	(19)	Jens Grevstad	(34)
Johan Harbitz (†)	(19)	Rudolf Larsen (†)	(34)
Birger Var (†)	(21)	Gunnar Schjøll (†)	(35)
Per Gulbrandsen (†)	(21)	C. A. Christiansen (†)	(35)
Alf Hafting (†)	(23)	Gunnar F. W. Fredrikson (†)	(35)
C. F. Klyve (†)	(23)	Trygve Rostrup	(35)
Bernt Fossum (†)	(24)	Even Bakke (†)	(36)
Ernst Andresen (†)	(27)	Albert Heyerdahl	(38)

M. Busch Christensen (†)	(38)	Arild Dyre Moe	(57)
Bernhard Christiansen	(38)	Per Håkon Ihlen	(60)
Knut Gråbø (†)	(46)	Tor Westlie	(60)
Rolf Berg (†)	(49)	Hans Engebretsen	(62)
Arvid Eliasson	(49)	Tore Andersen	(63)
Willy S. Evensen	(49)	Robert Bjørgan	(63)
Sigurd Grønli	(49)	Bernt Christiansen	(63)
Arne Serck-Hanssen	(49)	Bjørn Lundiin	(64)
Leif Gudim	(51)	Kjell Andersen	(65)
Bjørn Steimler	(51)	Bjørn Carlsen	(65)
Viggo Winther (†)	(55)	Øyvin Brøymer	(72)
Robert Tank-Nielsen	(56)	Stein Adel Randsborg	(73)
Egil Schøyen-Nilsen	(57)	Finn Haug	(74)
Aage Moen	(57)	Arne Jahr	(75)
		Jan Söderstrøm	(78)

Innehavere av Norges Roforbunds medalje for fortjenstfull coxing

(Utdeles til styrmenn som har minst 60 starter i nasjonale eller internasjonale elite-, senior- og juniorløp. Det må ha startet minst 2 lag, og styrmannen må ha deltatt i åpne elite-, senior-, eller juniorløp i minst 6 sesonger.)

Sigurd Fladager (†) (34) Gunnar F. W. Fredrikson (39) Thoralf W. Sandaker (51)

Nordisk Roforbunds Æresmedlemmer

Hannibal Fegth (†)	(60)	H. R. Becker-Eriksen (†)	(69)
Leif S. Rode (†)	(62)	Rolf Manskow (†)	(69)
Harald Römcke (†)	(69)		

Innehavere av Boye Schlytters Plakett

(Utdeles for god sportsånd utvist av CR-medlemmer under utøvelse av eller til fremme av roidretten.)

Hannibal Fegth (†)	(63)	Hans Engebretsen	(74)
O. T. Krohg (†)	(64)	Per Arild Mørk	(77)
Gunnar F. W. Fredrikson	(64)	Erik Bjonge	(77)
H. R. Becker-Ericksen (†)	(65)	Arne S. Mørk	(78)
Birger Storm Johannessen (†)	(65)	Jan Edv. Thygesen	(80)
Bernhard Christiansen	(66)	Odd Hansen	(81)
Boye Schlytter (†)	(67)	Stein Randsborg	(82)
Th. Hagen (†)	(67)	Stein Mørk	(83)
Per Håkon Ihlen	(68)	Jon Hagen	(87)
Joakim Paulsen (†)	(68)	Helge Bjonge	(87)
Hilmar Toftager	(69)	Øivind Haraldsen	(88)
Jens Grevstad	(71)	Tine Heien Larssen	
Magne Sølvsberg	(73)		

Denne årbok er trykt på

offsetplater fra

Lørenveien 54, Postboks 164 Økern, 0580 Oslo
Telefon: (02) 65 21 20 - Telefax: (02) 72 08 20

FORMANNEN HAR ORDET

Sesongen 1991 er over. Etter det økonomiske sjokket i fjor, ser det ut til at vi har det hele mere under kontroll i år. Likviditeten er bedret, og vi er på rett vei. Desverre fortsetter forvirringene omkring Lahellegrunnen, og det er vanskelig å si når dette endelig blir avklart.

Vi hadde et fantastisk konkurranseår. Våre raceroere hadde en jubelsesong. Senior damer tungvekt tok alt i NM. Sculler, dobbeltsculler og dobbeltfirer. Vi fikk vårt første tungvekts NM for herrer siden vårt 100 års jubileum i 1978. Det var på tide, og det var veldig gledelig. Juniorjentene har triumfert seg gjennom sesongen, så de to seierene i NM var høyst ventet.

Fortsatt er det Tine og Helge som drar lasset for raceroerne. Hvert år håper jeg at andre vil tre støttende til og avlaste dem. Snart finner vi nok noen villige sjeler.

Aktiviteten på Kongen har holdt seg på det samme nivået i noen sesonger nå. Rostatistikken viser en meget liten aktivitets-økning. Det går i alle fall ikke nedover. Det er å håpe at Geir Bentzens båtfadder ordninger faller heldig ut, slik at tur-materiellet kan komme i en litt bedre forfatning.

I 1992 skal vi arrangere Norgesmesterskapet på Årungen. Jeg håper at alle i klubben støtter helhjertet opp om arrangementet.

Det samme gjelder jo for FISAs juniorlangtur som vi arrangerer i 1993. Dersom noen gjerne vil hjelpe til, kontakt Øyvind Haraldsen eller Stein Mørk. De er ofte tilstede på Kongen.

Jeg håper flere medlemmer kan delta aktivt i klubben i 1992.

Til slutt håper jeg flest mulig ror lengst mulig. Har dere lyst på langtur, kontakt Stein Mørk.

Stein Randsborg

TRYKKSAKER

ARNE S. MØRK
TRYKKERI PAPIRINDUSTRI
CHRISTIAN KROHGS GT. 30 - OSLO 1
TLF. 11 02 69 - 11 06 09

SEKRETÆRENS BERETNING

Den 112. ordinære generalforsamlingen ble holdt på Kongen den 21. mars 1991.
Møtet startet kl. 1945, og det var 47 medlemmer tilstede.
Det var en kommentar til innkallelsen. Magne Sølvsberg mente det burde stått at det ikke var noen innkomne forslag.
Som referent ble valgt Terje Graver. Jarle Roti og Tine Heien Larssen ble valgt til å undertegne protokollen.
Kong Olav den V ble minnet med ett minutts stillhet. Medlemmer som var gått bort siden forrige generalforsamling ble minnet.

Referat fra Rådsmøtet tidligere samme kveld ble lest opp av Øyvind Haraldsen.
Sekretær, klubbsjef og racermaterialsjefens beretninger ble godkjent.
Regnskapet ble opplest av Jan Hultgren. Stein Randsborg redegjorde for stipend som er utdelt til tre roere.
Det ble redegjort for strøm og fyringskostnadene på Kongen.
Stein Mørk bemerket at Boye Schlytters fond bør bli tilført renter.
Regnskapet ble godkjent.
Øyvind Brøymer leste valgkomiteens innstilling.
Nestformann Øyvind Haraldsen frasa seg gjenvalg.
Materiellsjef Tur/Mosjon Erik Osvold frasa seg gjenvalg.

Formann Stein Randsborg	gjenvalgt
Nestformann Henning Cook	valgt
Sekretær Gro R. Flatabø	gjenvalgt
Racermatr.sjef Helge Bjonge	gjenvalgt
Matr.sj. tur/mosjon Geir Bentzen	valgt
Tur og Mosjonssjef Stein Mørk	gjenvalgt
Hussjef Hans Petter Olssøn	valgt
Klubbsjef Elsa Borch	gjenvalgt

Rådet:
Nåværende fem medlemmer gjenvalgt til 1994.
Arne Serch-Hansen
Hans K. Fleischer
Petter Navestad
Per Arild Mørk
Jan Edv. Thygesen
Per Dahlstrøm får plass til 1992 etter Finn H. Larsen. Ny vara for Stein Mørk blir Bjørn Walter Magnussen frem til 1993.
Klubben har ikke økonomisjef. Jan Hultgren fører regnskap for klubben.

Formannen takket Øyvind Haraldsen for innsatsen som nestformann.
Boye Schlytters plakett ble tildelt Tine Heien-Larssen, under stor jubel.
Per Gustavsen fikk 40 års medlemsnål.
Problemene rundt Lahellegrunnen hvor Kongen er bygget ble drøftet.

Oslo kommune ønsker 2,1 millioner kroner for grunnen. Klubben har tilbudt 600 000. Vi betaler leie frem til 1994, med kr. 100.- pr år. (Vår avtale har tre års oppsigelse.)

Stein Mørk høstet applaus for årboken. Han overrakte gaver til Tine Heien Larssen og Vibeke Berteussen som takk for hjelpen.
Møtet ble hevet kl. 2135.

Høstmøtet ble holdt på Kongen 17. oktober 1991.
Det var 57 medlemmer tilstede.
Det var ingen innvendinger til innkallingen.
Gro R. Flatabø ble valgt til å skrive protokoll. Cathrine Løvenskiold og Øyvind Wøllo ble valgt til å undertegne protokollen.
Viserosjefen, Cathrine Wilhelmsen leste rosjefens beretning, siden rosjef Jostein Greve p.t. er i det militære.
CR vant 127 gull av 260 løp i 1991-sesongen. Rosjefens pokal ble tildelt Line Berteussen som hadde 32 seire. Christiania Roklub vant også Norges-cupen 1991.
Valgkomiteen ved Morten Flood redegjorde for komiteens innstilling, og følgende ble valgt:

Rosjef	Tine Heien Larssen
Viserosjef	Jarle Roti
2. "	Terje Graver
5.medlem	Cathrine Wilhelmsen
Instruktør/mosjonister	Eivind Engebretsen

Tine Heien Larssen og Helge Bjonge fikk honnør for et glimrende resultat sesongen 1991.
Stein Mørk etterlyste flere aktive mosjonister til Kongen.
Fredrik Ludl ønsket bredere representasjon i Norges Roforbund fra Christiania Roklub.
Formannen redegjorde for kjøp av grunnen Kongen er bygget på. Det var ennå ikke noe avgjørende nytt i saken. Jan Hultgren og Jon Mobråten håndterer saken på vegne av Christiania Roklub.

Sekretærarbeidet i 1991 har i alt vesentlig vært å skrive referater og brev for Styret. Sekretæren har også ansvaret for medlemskartoteket, inn og utskrivinger av klubben, ajourføre adresse-endringer og holde kontakt med banken som purrer på kontigentrestanse. Det er et betydelig arbeid å holde medlemskartotekt vedlike fordi svært få varsler klubben om adresseendringer. I 1991 var det i alt 120 forandringer i medlemskartoteket.

Pr. 31.12.91 hadde vi 357 medlemmer. 20 jenter i alderen 13-16 år. 62 kvinner fra 17 år og oppover.
Vi har 5 gutter under 12 år, 8 gutter i alderen 13-16 år. 263 menn fra 17 år og oppover.
I tillegg til de selvskrevne fra styret, deltok sekretær også på Rotinget høsten 1991.

Sekretæren har også tatt seg av bestilling av ro-shorts og singlets og T-skjorter med CR-motiver på. Effektene selges på Kongen ved Stein Mørk eller sekretæren, når hun er tilstede.

Gro R. Flatabø
Sekretær

ROSJEFENS BERETNING

Etter 1990-sesongen valgte de aller fleste å fortsette i klubben. I tillegg kom det endel nye, og resultatet var at stallen i 1991 ble enda litt større. Med flere nye junior C-gutter klarte vi også å rette litt av den skjeve kjønnsfordelingen.

Høsten 1990 var også positiv på andre måter. Etter at det i lang tid hadde vært mye rot i forbundet, valgte de rett før jul å ta opp Irene Aaberg, Henning Evensen og Jarle Roti i en rekrutteringsgruppe. Dette var noe vi lenge hadde ventet på, og som sannsynligvis ville lette en del av byrdene fra klubben når det gjaldt treningssamlinger og regattaer i utlandet.

For første gang på lenge fikk vi iår også en vinter med snø, og dette ble rikelig utnyttet i treningen. Vi reiste som vanlig på skisamling på Nytun i Fagernes i månedsskiftet november/desember, og ut på senvinteren ble det også rom for et roerlagrenn sammen med de andre Osloklubbene. Resultatene her viste at de aktive var i god form, og i rute for sommersesongen.

Rett før påske ble det også arrangert romaskin-NM i Ålesund. Henning reiste bortover i forbindelse med forbundsgruppa, og noen av juniorjentene reiste på eget initiativ. Resultatene var meget gode, og Line gikk endog helt til topps i klassen DJA.

Påskesamlingen ble dette året holdt på Kongen, med unntak av Irene som var en måned på samling og regatta i Italia, og Henning og Jarle som lå i Duisburg med roforbundet.

Som tidligere nevnt var stallen iår veldig stor, og disse stilte for Christiania:

Herrer senior:
Roy Hagen
Øyvind Wøllo
Jarle Roti
Henning Evensen
Fredrik Ludl

Herrer junior A:
Andreas Thorsrud
Erik Leganger
Viggo Pellicér

Herrer junior B:
Lars Petter Bergman

Herrer junior C:
Henrik Olssøn
Ole-Martin Ihle
Egil Andresen Wold
Carl-Fredrik Walker
Carsten Hovind
Anders Kristoffersen

Damer senior:
Irene Aaberg
Cathrine Løvenskiold
Hege Reine

Damer junior A:
Monica Flatabø Johnsen
Liv Stormyhr

Damer junior B:
Lisbet Nilsen
Line Berteussen
Inger-Johanne Gresslien
Charlotte Wilhelmsen
Veronika Vogler
Kristine Klaveness
Ellen Selmer

Damer junior C:
Kristine Nørgaard
Anne Marte Valset
Stine Høvding
Maren Juell
Camilla Nissen
Annette Wie Bull
Ingrid Gjessing
Janne Torkildsen
Isabel Ræder Davis
Tonje Breivik

Veronika og Stine (baug) får de siste gode råd fra trener Tine før sin debut i "Åpen nybegynner".

PIEDILUCO M/WORLD CUP
Italia 20. og 21. april.

Irene var vår eneste deltager i denne regattaen. Det ble er 4. plass i B-finalen.

SESONGÅPNINGSREGATTAEN, ÅRUNGEN
Lørdag 4. mai

Været sto oss ikke akkurat bi på årets første regatta. Sterk motvind gjorde det umulig å gjennomføre en 2000-meters regatta. Etter en stund fant dommerne imidlertid ut at junior B, junior A og seniorer kunne ro 1500 meter. For junior C og senior C forble distansene som vanlig.

Denne regattaen hadde Ormsund en klasse som de kalte åpen begynner, for folk som ikke hadde rodd så mye før. Dette var en god anledning for oss til å la noen av vinterens nye få prøve seg. Lars Petter stilte i singelsculler, Veronika og Stine i dobbelt-sculler, og junior C-guttene Ole Martin, Anders, Carl Fredrik, Egil og Henrik i firer med styrmann. Ikke overraskende kom fireren først i mål, med singelen og dobbeltsculleren tett bak.

Andreas stilte i år i HJA 1x. Konkurransen i forsøksløpet var imidlertid for hard, og han måtte se finalen fra land.

I HSB 1x ble sesongens første gullmedalje til Christiania sikret av Øyvind. I HSA 2- fulgte Henning og Jarle opp med nok et gull, 15 sekunder foran Ormsund på andreplass, og i DSA 1x var Irene like utilnærmelig iår som ifjor - 35 sekunder ned til NSR.

I DJB 4x+ stilte Christiania med to lag. Kristine K., Charlotte, Line, Lisbet og Cathrine W. vant foran Anne Marte, Stine, Ellen, Inger Johanne og Kristine N. Langt bak fulgte Sandefjord og Namsos.

I HSC 1xpl var Fredrik den eneste påmeldte. Istedenfor at løpet utgikk, fikk vi imidlertid ordnet det slik at han rodde sammen med HV 1x. Her tok han en god andreplass av 4 båter.

I DSA 2x stilte vi med Hege og Cathrine. De tok en knepen seier 20 hundredeler foran Namsos. Det var fire båter i løpet.

I DJA 4x- stilte vi igjen med to lag. Desverre var det ingen andre påmeldt, men jentene fikk ro mot Ålesunds HJA 4- for å heve tempoet. Her ga de guttene god kamp, og avstanden var slett ikke så stor. Lisbet, Charlotte, Line og Monica vant klassen foran Inger Johanne, Ellen, Kristine K. og Liv.

I HSA 1x måtte Øyvind ut i kvalifisering. Kampen om en A-finaleplass ble for hard, men han kvalifiserte seg greit til B-finalen. Her ble det desverre en 6. plass, tett bak Bærum og Drammen.

For første gang på flere år kunne Christiania iår stille i HJC 4+. Carl Fredrik, Ole Martin, Anders, Henrik og Carsten rodde inn til

Junior C gutta i firer på Årungen. Fra Baug: Ole Martin, Carsten, Anders, Egil og Cox Henrik.

Cathrine, Anders og Helge i dyp konsentrasjon for å få junior C fireren best mulig rigget til Tunevannsregattaen.

en 2. plass, tett bak NSR som skulle vise seg å bli vårens største fiende.

Christianias siste lag ut denne dagen var Monica, Hege, Chatrine L. og Irene i DSA 4x. De tok en grei seier 20 sekunder foran Namsos.

Dagens resultat ble 7 seiere av 11 mulige.

Søndag 5. mai
Denne dagen blåste regattaen simpelthen bort. Vinden var enda sterkere enn dagen før, og dommerne valgte å avlyse.

TUNEVANNSREGATTAEN, SARPSBORG
Søndag 19. mai

Også denne helgen ble vi plaget av mye vind, men i og med at søndagens regatta var en sprint på kun 500 meter, bød ikke vinden på så altfor store problemer.

Først ut i finalene for Christiania var Cathrine L. i DSA 1x. Hun tok en god tredjeplass av seks båter. I DJA 1x hadde vi to med. Monika kom på fjerdeplass og Liv på femte.

I HJA 1x stilte Andreas, men konkurransen i forsøket ble for hard for ham som foreløpig bare er 1. års junior A. I HJC 1xpl stilte Henrik. Det ble en fjerdeplass i vårens singeldebut.

I DJB 2x var vi representert med to båter. Lisbet og Inger Johanne vant, mens Ellen og Veronika måtte ta til takke med en tredjeplass etter hard kjemping med Moss.

I HSC 1xpl var Fredrik igjen eneste påmeldte. Dette var en skjebne han delte med Terje i HV 1x, og løpene ble derfor slått sammen. Dette var en type internoppgjør som vi skulle få se fler av utover våren, og i dette første stakk Frekrik av med en knepen seier.

I HJB 1x hadde Lars Petter sin ordentlige debut. Han ble slått ut i forsøket, men var ikke sistemann. En prestasjon som både han og vi kunne si oss fornøyd med.

DJA 2x ble nærmest et internt klubboppgjør som vi etterhvert skulle få se mange av. Christiania stilte to lag som la beslag på de første plassene. Line og Monica vant foran Charlotte og Liv. Et stykke bak fulgte også Terje Vigen.

Rett etter dobbeltscullerløpet skulle Line igjen på vannet. Denne gang i DJB 1x. Konkurransen med Stavanger ble hard, men Line trakk det lengste stået til tross for at hun nok også kjente det forrige løpet i bena. Enda et gull var sikret.

I HSA 1x klarte Øyvind å ta seg til finalen til tross for at flere fra forbundets elitegruppe var med. Det ble en femteplass som var en sterk og lovende prestasjon.

Helt siden forrige regatta hadde junior C-guttene gått og ønsket

evansj for tapet mot NSR. Nå fikk de en ny sjanse, men det skulle esverre vise seg at tiden ennå ikke var moden. Det ble en ny ndreplass til guttene.

: DJB 4x+ hadde vi igjen to båter med. Kristine N., Stine, Charlotte, Inger Johanne og Liv tok en klar seier, med Anne Marte, Veronika, Ellen, Lisbet og Cathrine W. rett etter seg på en annenplass. Sandefjord kom i mål en god stund senere.

Dagen brakte inn 5 gull av 12 mulige.

Mandag 20. mai
Denne dagen skulle det egentlig vært en full 2000-meters regatta, men værgudene viste liten vilje til slikt. Resultatet var at alle forsøk ble kjørt fra 500 meter, mens finalene var 2000 meter for senior, 500 for junior A og B.

Det første løpet denne dagen var DSA 1x. Her hadde Christiania tre med. Cathrine ble slått ut i forsøket. I finalen tok Hege en femteplass, mens Irene vant.

I HJA 1x kvalifiserte Andreas seg idag for finalen, og tok en god femteplass. DJA 1x ble idag vunnet av Monica, som etter en del surr sto igjen som eneste godkjente deltager i klassen. I HJC 1xpl tok Henrik idag en tredjeplass.

I DJB 2x stilte vi for en gangs skyld med bare ett lag. Det var imidlertid nok til å hente gullet hjem. Charlotte og Line vant overlegent.

: klassen HV/HSC 1x var det igjen klart for et internoppgjør, og det var atter Frekrik som stakk av med seieren over Terje. Lars etter stilte også idag i HJB 1x, og med all sin nyervervede rutine fra dagen før), klarte han nå å kvalifisere seg til semifinalen. er røk han uvergelig ut.

JA 2x ble en repreise av dagen før. Dobbeltseier til Christiania! ine og Monica vant foran Liv og Lisbet. I DSA 2x ble det også hristiania-gull. Ingen kunne true Hege og Cathrine L.

HSA 2- var det kun Christiania og Sarpsborg som stilte, og det le en enkel seier for Henning og Jarle. Fullt så enkelt ble det kke for Øyvind som denne dagen ble henvist til tribuneplass i inalen for HSA 1x. Med full deltagelse fra NRF ble konkurransen or hard.

a tiden kom for junior C-guttenes løp var det blitt for mye vind il at arrangørene ville la så unge og uerfarne roere slippe ut. iste løp for Christiania ble dermed DJB 4x+. Her stilte vi to lag g tok dobbeltseier. Idag var det Anne Marte, Veronika, Ellen, isbet og Cathrine W. sin tur til å vinne foran Kristine N., tine, Charlotte, Inger Johanne og Liv.

ermed ble det 8 gull av 12 mulige.

VESTLANDSMESTERSKAPET, VOSS
Lørdag 25. mai

Dette var sesongens første Norges Cup-regatta, og selv om vi hadde bestemt oss for ikke å satse like hardt på den iår som ifjor, så møtte vi tallrikt opp på Voss.
Denne første regattadagen var det en del vind (som vi jo var vant til), og arrangørene valgte å utsette regattaen til litt ut på ettermiddagen. Dette viste seg å være svært lurt, for da finalen gikk, var vannet nesten helt dødt.

Først ut for Christiania var Kristine K. og Charlotte i DJB 2x. Det ble gull og årets første Norges Cup-poeng.

I HJB 1x klarte Lars Petter igjen å kvalifisere seg til semifinalen, men også idag stoppet det der.

Det så på mange måter ut til at dobbeltsculler skulle bli vår glansbåt denne dagen. I DJA 2x ble det gull til Line og Monica, og rett etterpå tok Hege og Cathrine L. en seier i DSB 2x. I HSA 1x rodde Øyvind denne dagen inn til en god tredjeplass.

I DJB 4x+ var det kun Christiania påmeldt, men vi fikk lov til å ro sammen med HJB 4+. Inger Johanne, Kristine K., Ellen, Lisbet og Cathrine W. måtte nok se Ormsunds gutter før seg i mål, men Horten og Ålesund måtte finne seg i å få juling av jentene.

I HJC 1xpl ble Henrik denne gang slått ut. Hege hadde en bedre dag, og tok en god tredjeplass i DSA 1x. I DJA 1x kvalifiserte Line seg lett til finalen, og der tok hun en meget sterk andreplass.

Vårt siste løp denne dagen var DJA 4x-. Her var vi igjen de eneste påmeldte. Dette løpet ble kjørt sammen med HSB 2-, og resultatet ble en jevn strid fra start til mål. Lisbet, Charlotte, Monica og Liv måtte se seg slått av to lag, men de siste Ålesundsguttene slo de.

Dagens resultat ble 5 seiere av 9 mulige.

Søndag 26. mai
Dette var første gang været ikke bød på noen problemer denne våren. Da vi kom på regattabanen om morgenen lå Vangsvannet speilplankt i morgensolen. Forholdene var ideelle.

Også denne morgenen måtte Line tidlig opp for å ro kvalifisering. Det bød likevel ikke på noe problem, og i finalen tok hun en ny god andreplass.

Også denne dagen var jentene uten konkurranse i DJB 4x+. Hortens junior B-gutter stilte likevel opp i dobbelfirer, og for en gangs skyld måtte Inger Johanne, Kristine K., Ellen, Lisbet og Cathrine W. bite i gresset. Klasseseier ble det nå likevel.

DJA 2x har etterhvert utviklet seg til en av Christianias sikre klasser, og denne dagen var det intet unntak. Charlotte og Kristine K. vant foran Liv og Monica. En ny dobbeltseier i et felt

P.g.a. lav vannstand startet vi i år en ny disiplin på Bogstad: GJØRMEBRYTING! Den desidert heftigste kampen gikk mellom Stine og Kristne K., her ugjenkjennelige p.g.a gjørme.....

Fire lykkelige jenter etter seier i DJA 4x i Scandinavian Open. F.v. Lisbet, Charlotte, Line og Monica.

som besto av fem båter.

Øyvind klarte ikke helt å følge opp lørdagens suksess, men en fjerdeplass i HSA 1x er heller ikke noe å være misfornøyd med. Det var seks båter med i feltet. I DSA 2x tok Hege og Cathrine nok en gang gull.

Denne dagen klarte Lars Petter for første gang finaleplass i HJB 1xpl. Her ble han nummer fire. Også Henrik klarte å komme med i finalen denne dagen, og tok der en god bronsemedalje. I DSA 1x tok Hege sølv.

Lisbet, Charlotte, Line og Monica fikk heller ikke denne dagen konkurranse i klassen DJA 4x-, men da man valgte å kjøre løpet sammen med HJA 4x-, fikk de virkelig prøvd seg. Avstanden fremover ble ganske stor, men slett ikke større enn den burde være mellom gutter og jenter.

Vi vant 4 av de 9 løpene vi var med i.

DUISBURG M/WORLD CUP
Tyskland 25. og 26. mai

Irene, Henning og Jarle var våre deltagere i denne regattaen. Irene ble slått ut i oppsamlingen, også det ble Henning og Jarle i toer uten.

SCANDINAVIAN OPEN, HJELMSJØEN
Fredag 30. mai

Denne første dagen var det egentlig bare forsøksløp i HSA 1x og DSA 1x World Cup. Det skulle likevel vise seg å bli mer enn nok dramatikk. Da vi kom på regattabanen om morgenen rigget vi opp båtene, og folk dro ut for å prøve utstyret og trene litt.

De som har vært i Hjelmsjøen vil vite at det på enkelte strekninger er ganske trangt, og arrangørene hadde vært svært slurvete med merkingen av kjøreretningene. Resultatet var at juniorjentene krasjet med en kombinasjonsdobbelfirer fra Ormsund/Bærum midt under en takserie. Våre jenter befant seg i riktig bane og hadde retten på sin side, men dette var en mager trøst. Vel inne på land ble Lisbet, Charlotte og Line lastet rett inn i en sykebil og kjørt til legevakten. Heldigvis var det ingen brudd, men regattaen hadde fått en trist begynnelse.

Når det gjaldt materiellet, var skadene til dels ganske store. Heldigvis fikk vi lov til å bruke den andre ødelagte båten som "reservedelsbåt", og "Irene Aaberg" ble på den måten i robar stand igjen.

I forsøksløpene i World Cupen gikk det relativt bra for Christiania. Øyvind rodde godt og tok en andreplass i sitt heat. Dette holdt ikke til direkte semifinale, men han fikk vist tenner. Henning tok en fjerdeplass i sitt.
Irene tok en god tredjeplass i sitt forsøksheat, men dette hadde

ikke så stor betydning, da alle unntatt vinneren her gikk direkte til semifinale.

Lørdag 1. juni
Førstemann ut denne morgenen var Øyvind i World Cup-oppsamlingen. Han rodde sitt livs løp, og kvalifiserte seg til semifinalen. Henning var ikke fullt så heldig. Med en tredjeplass i heatet var regattaen slutt for ham.

I forbindelse med Scandinavian Open hadde Andreas alliert seg med fienden - NSR. Sammen med Viggo Pellicér rodde han på et kombinasjonslag for Oslo-regionen i HJA 2x, men de ble dessverre slått ut i forsøket.

Dagens første finale var DJB 1x. Her stilte Kristine K. for Christiania, og med god roing tok hun sølvmedalje.

I forbindelse med Scandinavian Open ble også Hege satt i en kombinasjonsbåt med Line Andresen fra Tønsbeg. I DSALv 2x tok de en andreplass, og selv om det bare var to med, viste den korte avstanden frem til Sveriges Roforbund at dette var god roing.

I DSALv 1x gikk det ikke fullt så bra for Hege, men hun kvalifiserte seg til finalen og tok en sjetteplass.

Dagens siste ordinære løp var DJA 4x-. Etter mye tvil valgte jentene våre å stille, til tross for at de følte seg mørbanket etter gårsdagens episode. På vannet så vi likevel ingen forskjell. I kjent stil fosset Lisbet, Charlotte, Line og Monica inn til gull. De var 15 sekunder foran Lyngby og 30 sekunder foran Bagsværd!

Avslutningsvis denne dagen gikk semifinalene i World Cupen. Her kvalifiserte Irene seg greit til A-finalen, mens Øyvind måtte finne seg i en B-finaleplass.

Søndag 2. juni
Denne dagen skulle vise seg å by på enda mer dramatikk. Det startet med Andreas og Viggo som kolliderte på vei til start i forsøksløpet HJA 2x. Nok en gang ble båten vrak, og de ulykkelige fikk et ufrivillig bad. Eneste lyspunkt i hendelsen var at de rodde en båt fra NSR, og Christiania slapp for en gangs skyld å betale noe av gildet. Ettersom de skulle vært med i siste forsøksløp, lot arrangørene dem låne en båt og delta likevel. Våte og kalde hadde de dessverre ingen sjanse.

Også denne dagen var Kristine K. Christianias første deltager i finalene. I DJB 1x tok hun igjen en andreplass.

I HJA 1x kvalifiserte Andreas seg til finalen, og kapret seg der en god femteplass.

Var det noe denne helgen viste til fulle, så var det at det går opp og ned i rosporten. Fra å ha vært langt nede på fredag var de himmelhøyt på lørdag. Denne søndagen ble på en måte en "blåmandag". Allerede ved 750 hadde jentene flere båtlengder på motstanderne. Da låste plutselig en av sleidene seg bom fast, og det ble umulig å fullføre løpet.

Junior C gutta (f.v.) Egil, Carsten, Ole Martin, Anders og Carl Fredrik På Årungen.

Kretsmestere i DJB 2x på Årungen, f.v. Ellen og Inger-Johanne.

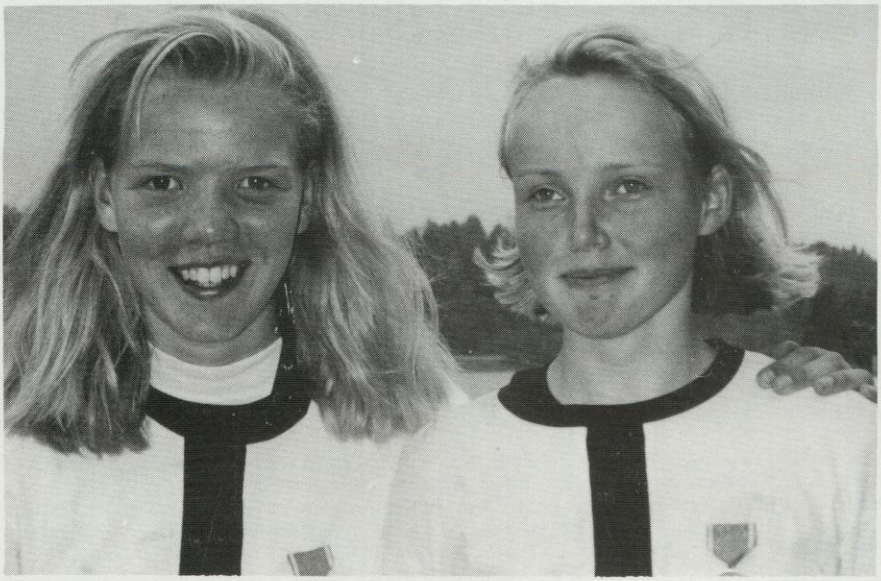

Nå var det endelig klart for løpene som de fleste nok så frem til - finalene i World Cup'en! I damenes A-finale ble Irene dessverre sist. Likevel viste tiden at hun var bedre enn samtlige i B-finalen, og sjetteplassen var derfor godt fortjent. I herrenes B-finale ble Øyvind nummer fem. Det vil si at han totalt fikk en ellevteplass og dermed 2 poeng i Wourd cup'en. Selv Frank Hansen kom og gratulerte ham med dette resultatet.

Den siste som skulle ha rodd denne dagen var Hege. Hun kvalifiserte seg greit til finalen i DSALv 1x, men på vei ned til start kolliderte hun med en firer. Hun fikk en åre i ryggen og kunne ikke ro. Heldigvis var det ikke noen alvorlig skade, og for en gangs skyld kom også båten pent fra det. Resultatet denne helgen ble 1 gull av 12 mulige.

Østlandsregattaen, Årungen
Lørdag 8. juni

Ettersom Østlandsregattaen alltid er både veteranmesterskap, og vanlig regatta var det denne helgen ekstra mange Christiania-roere på Årungen. Forholdene denne første dagen var fine, selv om det blåste litt motvind.

Først ute for Christiania var Veronica, Ellen Kristine K., Inger-Johanne og Cathrine W. i DJB 4x+. Her møtte de bare Sandefjord, og det var ikke noe problem å ro seieren i land.

I HV 2x stilte vi med to lag. Formannen og viseformannen tok seieren hjem i klassen A-B, mens Tor Westli og Bjørn Lundiin vant i klasse C-D. Ettersom Fredrik heller ikke denne helgen møtte noen i HSC 1x, fikk han lov til å prøve seg mot HSB 1x på 2000 meter. Han kom sist av tre, men avstanden frem var ikke lang.

I DJB 1x etteranmeldte vi Line og Kristine K. De klarte seg begge fint gjennom forsøket, og i finalen ga de dobbeltseier til Christiania, med gull til Line, og sølv til Kristine K. I HV 2- tok Tor Westli og Bjørn Lundiin sølv, med et NSR-lag foran seg, og et bak.

I DJC 4x+ vant Isabel, Stine, Anne Marte, Kristine N. og Liv greit over NSR. Andreas ble denne dagen slått ut i HJA 1x. I DSA 1x stilte vi med to båter. Irene vant greit, og Cathrine tok en god tredjeplass. Med den meldte hun seg for alvor på i striden om en plass i Nordisk.

Etter den gode innsatsen i Scandinavian Open, hvor Øyvind gjorde det bedre enn flere av forbundsgutta, måtte han denne gangen nøye seg med B-finaleplass i HSA 1x. Der ble han nummer fem. Roy ble slått ut i forsøket.

Et av de løpene alle så frem til denne dagen var HV 4-. For første gang på flere år trakk Helge i Christiania-drakten for å ro race. Helge, Jens Petter Tronskar, Stein Randsborg og Henning Cook måtte se seg slått av NSR, men både Halden og Ålesund klarte de å holde bak seg. Rett etter dette løpet fulgte HJC 4+, og også Ole Martin, Anders, Henrik, Egil og Carl Fredrik måtte bite i gresset for

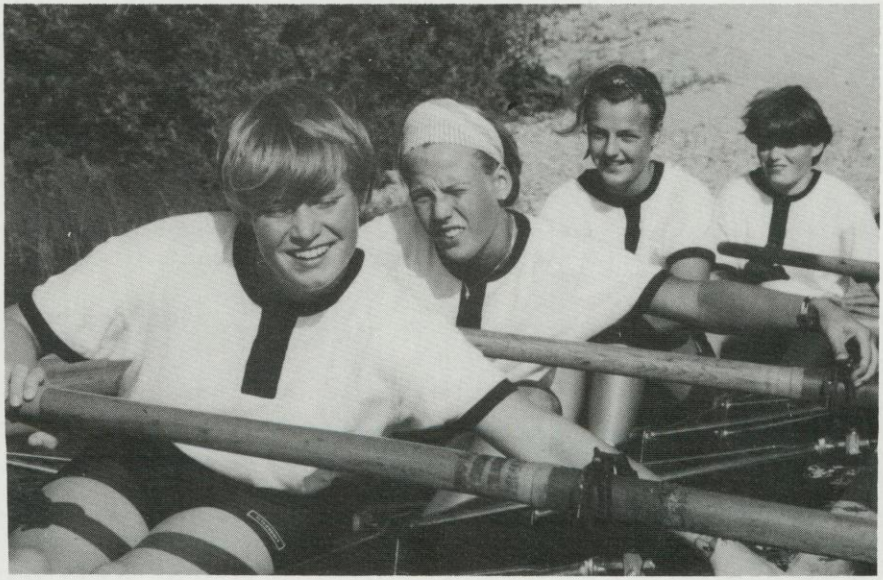

Kristine, Anne Marte, Stine og Maren i junior C dobbeltfirer på Årungen.

Også veteranene fikk vise gamle kunster på Årungen. Fra baug: Stein, Helge, Jens Petter og Henning.

rivalen på andre siden av Frognerkilen.

Hege imponerte denne dagen, og vant DSALv 1x i et fullt finaleheat. Ikke lenge etter gikk hun igjen på vannet. Denne gang sammen med Cathrine L. i DSA 2x. Opprinnelig var det bare tre båter i løpet, men etter noe diskusjon gikk juryen med på at våre jenter fra DJA 2x fikk ro sammen med dem. Resultatet ble at Hege og Cathrine L. vant foran Line og Monica. På femteplass fulgte Lisbet og Liv.

I DJB 2x tok Kristine K. og Charlotte gull, mens Ellen og Inger-Johanne tok en femteplass av syv båter. Det siste løpet denne dagen var HV 1x. Der tok Terje Graver gull i klassen A-B, mens Petter Narvestad vant C-D.

Dagen brakte inn den nette summen på 11 seiere av 17 mulige.

Søndag 9. juni
Denne dagen fikk en knallåpning ved at Ole Martin, Anders, Henrik, Egil og Carsten vant HJC 4+. For første gang klarte de å tukte NSR, og det gjorde de med hele 9 sekunder. I DJB 2x vant Line og Charlotte, mens Inger-Johanne og Ellen tok en fjerdeplass av syv båter.

Også idag stilte Isabel, Stine, Anne Marte, Kristine N. og Liv i DJC 4x+, og NSR ble på nytt slått. I HV 4- stilte Jens Petter, Helge, Stein og Henning igjen, og idag ble det gull. I HJC 2x tok Carsten og Carl Fredrik en fjerdeplass.

Andreas fikk idag en syvendeplass i HJA 1x. Fredrik og Terje rodde mot hverandre i HV/HSC 1x, og Fredrik trakk som vanlig det lengste strået. I DJA 2x var det bare tre Christianiabåter påmeldt. Først kom Line og Monica, deretter Charlotte og Kristine K., og tilslutt Liv og Lisbet.

I DSB 2x tok Hege og Cathrine L. nok et gull. I HV 2x ble det dobbeltseier til Christiania, med Stein og Henning på første, og Terje og Øivind H. på andre.

I HSA 1x stilte vi med Henning og Øyvind. A-finaleplass ble det ikke, men i B-finalen ble Øyvind nummer to, og Henning nummer fem. DJB 4x+ vant Lisbet, Ellen, Kristine K., Inger-Johanne og Cathrine W. greit. Dagens siste løp var DSALv 1x, og det vant Hege greit igjen.

Resultatet ble 9 seiere av 14 mulige.

Norgesmesterskapet, Årungen
Lørdag 22. juni

Vi hadde store forventninger til årets Norgesmesterskap. Vårens resultater indikerte et av de beste resultater på mange år. Ikke bare var dameroerne våre i form. Med forsiktig optimisme så vi også muligheten for et herregull.

Første løp i årets norgesmesterskap var HJA 1x. Her var både Lars Petter og Andreas påmeldt, men ingen av dem klarte å kvalifisere

NM-gull i firer! F.v. Øyvind, Henning, Jarle og Roy.

Ruskevær til tross. Gull til CR i klasse etter klasse under NM. Her gullvinnerne Hege og Cathrine i senior dobbeltsculler og gullvinnerne Lisbet , Charlotte, Line og Monica i junior dobbeltfirer.

Trener Helge gir Irene de siste gode råd før hun skal ut og ta nok et NM-gull i senior singelsculler.

Fire fornøyde jenter etter gull-løpet i senior dobbeltfirer under NM. Fra baug: Monica, Hege, Cathrine og Irene.

seg til finalen.

I HSA 1x var Fredrik påmeldt, men heller ikke han klarte å komme seg helt til finalen denne dagen.

Med Hege og Cathrine i DSA 2x startet gullflommen. Namsos som var så nærme i sesongåpningen var nå over 15 sekunder bak. Avstanden til de andre lagene var enda større.

I løpet etter fulgte juniorjentene opp suksessen. I klassen DJA 4x- var det dessverre bare to lag påmeldt: Christiania og Christiania. Dette skyldes ikke at vi er de eneste som har fire juniorjenter, men de andre klubbene tør ikke å stille lag. Gull ble det iallefall på Lisbet, Charlotte, Line og Monica, og bak dem fulgte Inger-Johanne, Ellen, Kristine K. og Liv.

Et av dagens antatt mest spennende løp var HSA 4-. Så sent som på torsdagen ble Jarle syk, og det var tvil om han overhodet kunne ro. På løpsdagen var han ennå ikke blitt frisk, men han stilte likevel. På forhånd antok vi at både Ormsund og Ålesund skulle bli harde å slå, men Roy, Øyvind, Jarle og Henning gikk i ledelsen helt fra start, og var 10 sekunder foran i mål. Christianias første senior herregull siden 1985 var sikret.

Det var aldri noen tvil om hvor gullet ville gå i DSA 1x. Irene var like utilnærmelig som alltid. Spenningsmomentet lå i hvorvidt hun ville få kongepokalen. Tiden 7.41.41 sto det respekt av, men da Christine Helle fra OKR senere rodde på 7.47.32 i lettvekts-klassen, måtte vi bare se slaget tapt.

I DJA 2x gjorde jentene det en stund mer spennende enn nødvendig. Kristine K. og Lisbet kvalifiserte seg direkte til finalen, mens Line og Charlotte, som hittil var en ubeseiret kombinasjon, måtte ro oppsamling etter å ha blitt slått av Terje Vigen. Da finale-plassen var klar for dem også, feide Christiania-jentene imidlertid all tvil til side. Overlegen dobbeltseier med Line og Charlotte på første og Lisbet og Kristine K. på andre viste tydelig hvem som er Norges ledende roklubb på damesiden.

Dagens siste løp for Christiania var DSA 4x-, en klasse vi har vunnet i mange år nå. Dette året utgjorde intet unntak. Monica, Hege, Cathrine og Irene tok lett gullet hjem.

Det samlede resultatet i NM 1991, ble 6 gull av 8 mulige til Christiania!

Søndag 23. juni
"Dagen derpå" stilte Ellen og Inger-Johanne i DJB 2x. De tok en andreplass av fem båter. I HJA 1x stilte både Lars Petter og Andreas. Førstnevnte ble slått ut i forsøket, mens Andreas kvalifiserte seg til finalen. Der ble det en god femteplass.

I DSA 1x vant Irene helt som hun ville, og idag var avstanden til Christine Helle 12 sekunder. Etter suksessen dagen før valgte Roy, Øyvind, Henning og Jarle å etteranmelde seg i firer denne dagen, istedenfor å stille i toer og singel. Dette var nok et lurt trekk, og avstanden til motstanderne viste seg like stor som før.

I DSA 2x tok Hege og Cathrine L. som vanlig greit gullet hjem. Når det gjaldt junior C-guttene og Fredrik ble det mere rot. I HJC 4+ var egentlig NSR også påmeldt, men etter at de fikk bank på Årungen to uker før, turte de ikke å stille opp. Resultatet ble at de måtte ro mot Fredrik som ikke hadde noen motstander i HSC 1x. Med i løpet var også en DJC 2x fra NSR. Skuffelsen var stor blant Ole Martin, Carl Fredrik, Henrik, Egil og Carsten da jentene slo dem med 3 tideler. Klasseseier ble det nå likevel.

I DJB 4x+ stilte jentene for første gang på lenge opp sin "gamle" dobbeltfirer fra da de begynte. Inger-Johanne, Charlotte, Line, Lisbet og Cathrine W. tok en overlegen seier over Sandefjord. Også i DSA 4x- viste vi at vi var best den dagen. Hege, Cathrine, Irene og Monica vant en overlegen seier.

Som avslutning på dagen ble det kjørt et HJB 1x løp med heatfinaler. Dette fordi arrangørene hadde glemt å invitere i klassen, og derfor bare lagde et provisorisk løp. Lars Petter stilte selvfølgelig opp, og vant sitt heat lett.

Dagen brakte inn 8 gull av 10 mulige.

Jonsvannsregattaen M/NC
Trondheim, 29. og 30. juni

P.g.a laber interesse fra andre klubber, ble regattaen avlyst.

Amsterdamregattaen m/World Cup
29. og 30. juni

Vår eneste deltager i denne regattaen var Irene. Hun vant B finalen og ble da nr. 7 totalt.

Henleyregattaen
Storbritania, 6. og 7. juli

Norges beste herrer serior firer uten, med Roy, Øyvind, Jarle og Henning, var våre deltagere i denne regattaen. Etter mange bra løp ble de slått ut i semifinalen. Det vil si at de kom blant de 4 beste, av 32 startende lag!

Helge kjørte henger og var lagleder.

Luzern regattaen m/World Cup
Sveits, 13. og 14. juli

Irene var igjen vår eneste deltager. Denne gangen ble hun nr. 15.

Nordisk mesterskap
Sverige, 20. og 21. juli

Henning, Irene og Cathrine L. var Christianias deltagere i Nordisk.

Irene kom på 3. plass i singlesculler og i dobbeltsculler me Kristine Helle. Cathrine rodde dobbeltfirer med Janka Nakken fr oss, Tonje Riberg fra NSR og Hanne-Cecilie Rasmussen fra Drammen det ble nok en 3. plass.

Henning satt både på åtteren og fireren som tok henholdsvis 2. o 3. plass.

Københavnsregattaen
Kjøbenhavn, 27. og 28. juli

Øyvind ble slått ut i HSA 1 på lørdag, og søndag kom han på 3 plass i finalen. Fredrik rodde HSA 2 og det ble en 4. og en 3 plass til ham.

I HJA dobbeltfirer stilte en båt fra Oslo regionen, vår mann ombor var Andreas. Lørdag ble det en 3. plass, og etter at Viggo bl satt inn på båten på søndagen ble det en god annenplass.

Dobbeltfirer damer fra Nordisk rodde også denne helgen. Lørda møtte de ingen konkurranse. Søndag stilte danskene opp og det bl en 2. plass. 2. plass ble det også til Cathrine og Hege i DS dobbel på søndagen.

Stokkavannsregattaen, Stavanger
Lørdag 10. august

Til tross for at denne regattaen var den første etter sommerferien møtte vi mannsterke opp med både nye og gamle fjes. Også i å hadde Stokkavannsregattaen fått status som norgescup arrangør.

Først på vannet denne dagen var Kristine K. og Lisbet i forsøk DJB 1xpl. De kom lett videre og tok 1. og 2. plass i finalen. HJA 1x var det også forsøk, og i finalen kom Andreas som nr. 3.

Etter forsøkene, fant våre nye junior C jenter det tryggest å t en prøvetur før sitt første race. Det var Camilla, Janne, Ingrid Annette og Liv i 4x+, og Tonje i singlesculler. Ettersom Tonj bare hadde to turer i singel bak seg, hvorav den ene hadde endt vannet, ble avtalen at de skulle holde seg i nærheten av hverandre. Midt under lagledermøtet er plutselig ikke alt som det skal. E dobbeltfirer med styrmann fra Christiania har gått rundt!! (?) Først ut i finalen var debutantene i DJC 4x+, med Cathrine W. so cox. Det ble en bra 2. plass av tre, og vi var alle glade for at vi kom tørre over målstreken. 2. plass ble det også til Inger-Johanne, Ellen, Line og Liv i DJA 4x-, slått av et kombinasjonslag fra Stavanger, og Terje Viken.

Terje debuterte i DJC 1xpl, og fikk en fin 3. plass. Fredrik stilte i HSA/B 1x, og det ble en 3. plass her også.

I DJB 2x ble regattaens første gullmedalge til Christiania sikret av Charlotte og Kristine K.

I HJC 1xpl ble løpet delt opp i to heat finaler. Carl-Fredrik og

Junior C gutta (f.v.) Egil, Carl Fredrik og Henrik etter en "god natts søvn" i Stavanger roklubb.

Tonje får noen beroligende ord fra trener Tine før sitt første løp i singelsculler.

Anders debuterte i det første heatet og det ble 3. og 5. plass. En 2. plass ble det på Henrik i heat nr. to.

For Oslo Regionen stilte en båt i HJA 4x-, vår mann ombord var Andreas. De møtte ingen konkurranse og rodde derfor alene over banen. Det gjorde derimot ikke Line i DJA 1x. Her var det kamp til siste slutt, og det ble en god 2. plass.

I DSA/B 2x rodde Cathrine L. og Hege inn til seier. Det samme gjorde Øyvind og Henning i HSA/B 2-, og Line og Kristine i DJA 2x!

I DJB 4x+ med Inger-Johanne, Ellen, Charlotte, Lisbet og Monica, møtte vi som vanlig ingen konkurranse. Da HJB 4+ heller ikke hadde noen motstandere, ble løpene slått sammen. Først i mål ble jentebåten, med 1. minutt og 20 sekunder bedre tid enn guttene.

Terje vant i HSC/Vet 1x og Eivind kom på en 4. plass. Vant gjorde også Kristine K. i DJB 1x, der Klavenessen rodde for fulle mugger, som referenten av løpet sa, Lisbet tok sølvet.

Søndag 11. august
Distansen denne dagen skulle egentlig vært 2000m, men p.g.a. mye vind ble den kortet ned til nesten halvparten.

Charlotte og Ellen startet dagen med forsøk i DJB 1x. De kom til finalen, og det ble henholdsvis gull og bronse. Også idag var det forsøk i HJA 1x, og Andreas ble nr. 4 i finalen.

Camilla, Janne, Ingrid, Annette og Cathrine W. tok sølv i DJC 4x+, også idag knapt slått av rivalene fra NSR. Tonje rodde DJC 1xpl og ble nr. 5. og sist. Fredrik ble nr. 4 i HSA/B 1x.

I DJB 2x flesket Kristine og Lisbet til, og det ble en klar seier over "Drammen". HJC 1xpl ble delt opp i heatfinaler, som lørdag. Anders ble nr. 5 i første heat, Carl-Fredrik nr. 4 i andre heat og Henrik nr. 3 i tredje heat.

i HJA 4x- stilte båten fra Oslo Regionen, de fikk konkurranse fra et kombinasjonslag fra "Stavanger", "Terje Viken" og "Sarpsborg", og det ble en klar seier til Andreas og de andre guttene fra Oslo.

Line rodde i DJA 1x, og kom på en kjempegod annenplass.

I DJB 4x+ hadde det ikke dukket opp noen damebåter over natten, så Inger-Johanne, Ellen, Charlotte, Lisbet og Cathrine W. rodde mot guttefireren, som dagen før. Da fotbrettet til Ellen falt ned i båten etter rodde 700 meter, var det bare og sette ned tempoet, å få guttebåten 40 sekunder nærmere oss enn forrige gang.

Idag igjen ble det overlegen seier til Cathrine L. og Hege i DSA/B 2x. Øyvind og Henning var intet unntak og flesket til med nok et Christiania-gull i HSA/B 2-.

Dobbelt seier til Christiania ble det i DJA 2x, noe som vi har opplevd flere ganger denne sesongen! Det var Kristine og Liv som klarte å trekke det lengste strået, og de kom 27 tideler før Monica og Line i mål. Et utrolig spennende løp vi sent vil glemme!

Junior C jentene (f.v.) Annette, Ingrid, Janne og Camilla klare for sin første regatta.

Grilling utenfor Stavanger roklubb etter en opplevelsesrik regattadag.

Også idag ble det seier til Christiania i HSC/Vet 1x. Terje tok en klar 1. plass og Eivind kom på 4.

Helgen bragte inn 14 gull av 30 mulige.
Transportsjef Terje og Eivind kjørte henger. Viserosjefen var lagleder.

Vingersjøregattaen m/Norges Cup
Kongsvinger, 17. august

Også i år hadde Kongsvinger fått status som norgescup-arrangør, og deltagelsen var god fra de fleste klubber.

Først ut i ilden denne helgen var Kristine K. og Charlotte, i DJB 1x. De hadde ikke noe problem med å bli kvalifisert til finalen, hvor det ble sølv og bronse, såvidt slått av en svenske. Lars Petter måtte se finalen i HJB 1x fra land, etter å ha blitt slått ut i semifinalen.

Junior C guttene Egil, Anders, Henrik og Carl-Fredrik rodde i HJC 1xpl. Her ble løpet gjort om til heat finaler og det ble henholdsvis 4. og 6. plass i første heat og 3. og 6. plass i andre heat.

I DJA 2x ble det trippel seier til Christiania! Charlotte og Kristine K. tok gull, Line og Monica sølv, og Lisbet og Liv bronse. På fjerde og siste kom "Trondhjem". Seier ble det også til Øyvind og Henning i HSA 2-. De vant klart over Drammen.

I DJB 2x rodde Ellen og Veronica, og det ble en fin 2. plass, kun slått av Drammen. Line, Monica og Liv stilte opp i DJA 1x og her ble det 1., 3. og 4. plass.

Camilla og Janne rodde denne helgen DJC 2xpl. Dagens debut i dobbelsculler endte på en god 4. plass. I DJB 4x+ hadde Christiania to startende lag, og, noe som vi begynner å bli vant med, de eneste. Dagens nye kombinasjoner var: Lisbet, Tonje, Veronica, Annette og Maren, og Inger-Johanne, Ellen, Ingrid, Anne Marte og Cathrine W. Førstnevnte gikk av med seieren.

Søndag 18. august
Også idag måtte Lars-Petter ro forsøk i HJB 1xpl. Han kvalifiserte seg lett til finalen hvor han ble nr. 6.

Vår første finalist var seniorfireren med Roy, Øyvind, Jarle og Henning. De vant klart over Ålesund i HSA 4-.

I DJA 2x ble det nok en gang beste plassering til Christianiabåtene. Idag var det Line og Monica som gikk av med seieren, med klubbvenninnene Charlotte og Kristine K. rett bak. Vel 2 minutter senere kom "Trondhjems" båt i mål.

Liv, Monica, Hege og Cathrine L. rodde alene over banen i DSA 4x-, og tok gull og norgescup-poeng. Vel inne etter dobbeltsculler løpet, dro Line ut igjen. Nå for å ro DJA 1x. Det ble en 2. plass.

I HSA/B 1x rodde Jarle og Roy. Det ble henholdsvis 2. og 4. plass. Også idag stilte Janne og Camilla i DJC 2xpl, det ble som dagen før en god 4. plass.

Kristine K. og Lisbet rodde inn til gull i DJB 2x, klart foran "Drammen" og "Sandefjord". I HJC stilte Egil, Carl-Fredrik, Henrik og Anders opp i hver sin plastsculler. Resultatene ble 4. plass i 2. heat, 3. plass i 3. heat og 2. og 4. plass i 4. heat.

Monica, Ellen, Charlotte og Liv tok første plassen, overlegent over Ålesund i DJA 4x-. Vant gjorde også Hege og Cathrine L. i DSA 2x, og Øyvind og Henning i HSB 2-.

I DJB 4x+ gikk Inger-Johanne, Veronica, Ellen, Lisbet og Maren av med seieren foran Anne-Marte, Tonje, Ingrid, Annette og Cathrine W.

Som en avslutning på helgens regatta ble det arrangert Mixed dobbel-culler. Vi stilte med alle dobbelscullerne vi hadde. Drammen gikk først i mål tett fulgt av fire Christiania-båter. Line og Øyvind sikret seg sølvet, en baugball foran Kristine K. og Roy, en båtspiss foran Liv og Henning og en ¼ lengde foran Charlotte og Jarle.

Helgen brakte inn 12 gull av 23 mulige. Helge kjørte henger. Viserosjefen var lagleder.

Drammensregattaen
Lørdag 24. august, Sølvfastløpet

Sølvfastløpet er et åtterløp over 4500 meter. Junior dameåtteren fra Christiania var eneste påmeldte båt, foruten Drammens egen senior herreåtter, men løp ble det likevel. Da disse to båtene av forskjellige grunner var nokså ujevne, fikk dameåtteren 2 minutters forsprang. Da vi jentene var lei av å være eneste startende lag i dameklassen, demonstrerte vi dette ved å ro løpet med skaut. Guttene ble lange i maska og da ekstra redde for å bli slått av denne "vaskekonegjengen". Det viste seg at de kunne spart seg disse bekymringene. Guttene kom 48 sekunder før oss i mål, og det ble da totalt 2 min. og 48 sekunder forskjell. Vi var fornøyd med løpet, og det var en fin generalprøve før Gøtaälvsrodden.

Krogstadløpet
Søndag 25. august

Krogstadløpet er et løp over 15 km. Her var det fra iår av mulig å stille i 2x, 2- og 4x-, i tillegg til 1x. I klassen Herrer 1x under 32 år rodde Jarle, Roy, Andreas og Viggo. Det gode resultatet i mål var henholdsvis 1. 3. 7. og 9. plass.

I klassen for Herrer 1x over 32 år kom Terje på en 2. plass, slått av Anders Formo fra NSR. I Damer åpen klasse 2x stilte vi med den nette summen av 5 båter. Hege og Cathrine L. tok gull, med Kristine K. og Liv på sølvplass. Line og Monica kom på fjerde, etter et uhell før start, og måtte se en Drammensbåt før seg i mål.

Junior jentene f.v. Line, Ellen, Lisbet, Charlotte og Liv (som tok et tidligere fly og ikke er med på bildet....) var for egen regning på ti dagers ro-leir på Eton i England. Tre økter om dagen og masse nye venner var et friskt avbrekk fra hverdagen på Bogstad.

For første gang gikk i år Sølvfast-løpet også i lagbåter. Her ligger dobbeltsculler damer klare til start. (Fem av lagene er CR-båter!)

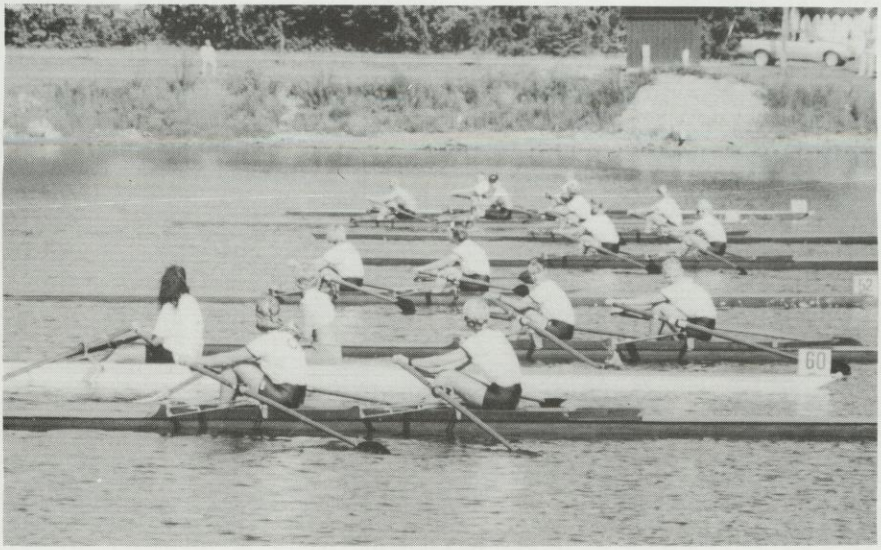

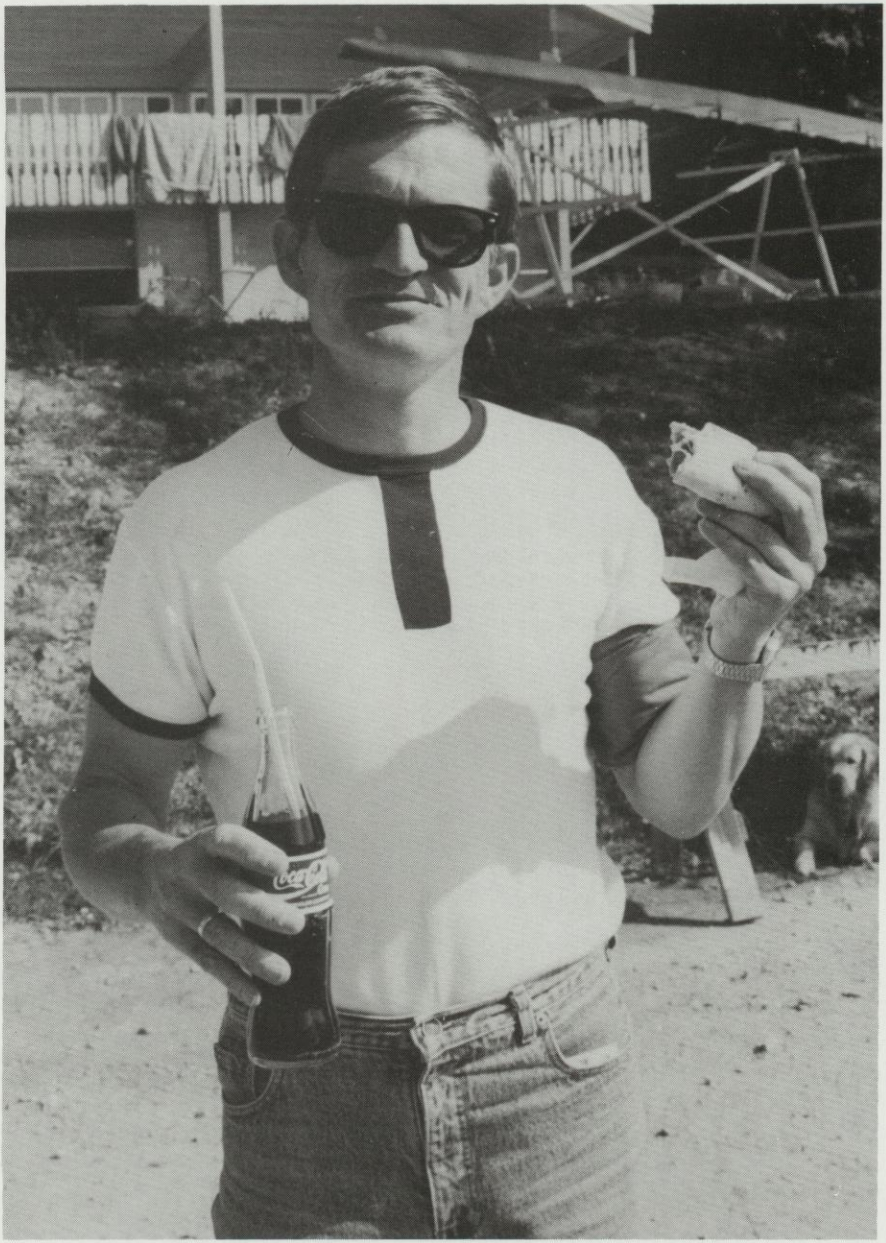

Regatta-arrangør Øivind tar seg en velfortjent spisepause under den vellykkede CR-regattaen.

Like etter kom Inger-Johanne og Lisbet på en 5. plass og Ellen og Charlotte på 6. Etter kom Sandefjord og Ormsund.

Det ble 2 seiere av 3 mulige.

Helge kjørte båthenger, viserosjefen var lagleder.

Christiania regattaen
Årungen lørdag 31. august

Christiania regattaen hadde i år fått norges cup status, og det var bl.a. derfor meget god deltagelse. Vi var intet unntak med 33 aktive roere. Det var ikke bare de aktive som tok i et tak denne helgen. I tillegg til en meget dyktig arrangørstab fra klubben var flere foreldre og venner følgebåtsjåfører, kaffeselgere eller båtholdere, og også dette gjorde sitt til at regattaen kom vel i havn.

Jarle og Roy rodde HSA 1x. Roy måtte se finalen fra land, hvor Jarle tok 3. plassen. I finalen i HJA 1x ble det tribuneplasser på Erik, Andreas og Viggo.

Forsøk var det også i DJB 2x. Line og Lisbet, Charlotte og Kristine K., Tonje og Ellen og Veronika og Inger-Johanne var våre deltagere. De 3 førstnevnte kom på 1. 2. og 5. plass i finalen. Øyvind og Henning kvalifiserte seg lett til finalen i HSAB 2-, hvor det ble gull. Lars Petter hadde heller ikke noe problemer med å komme til finalen i HJB 1x, hvor han kom på en fin 4. plass.

For første gangen denne sesongen startet det en ren Christiania-båt i HJA 4x-, med Andreas, Lars Petter, Viggo og Erik. De kom på en andre plass, slått av en båt fra Fana.

I DJA 2x rodde Line og Monica inn til seier foran Charlotte og Kristine K. på 2. og Lisbet og Liv på en 4. plass.

Henrik og Carl-Fredrik rodde meget bra i HJC 1xpl., og de ble nr. 2. og 3. i hvert sitt finaleheat. 2. plass ble det også på Roy, Øyvind, Jarle og Henning i HSA 4-.

Liv, Monica, Hege og Cathrine L. rodde som eneste startende i DSA 4x-. Det vanket gullmedalger og norgescup poeng. I HJA 2x rodde Andreas og Erik inn til meget bra 3. plass.

Ole-Martin og Egil tok en finfin seier i 1. heatfinale i HJC 2xpl. I 2. heatfinale ble det en 4. plass til Carsten og Anders.

Ellen var vår eneste deltager i DJB 1x. Det holdt lenge, og det ble en klar seier. Seier ble det også til Hege og Cathrine L. i DSAB 2x.

I DJC 4x+, ble det en soleklar dobbeltseier til Christiania. Camilla, Janne, Ingrid, Annette og Liv tok første plassen med Maren, Stine, Anne Marte, Kristine N. og Cathrine W. rett bak. Ett minutt og 20 sekunder senere kom Stavanger i mål.

Dagen brakte inn 8 gull av 15 mulige.

Det gikk raskt unna i vaffelbua under CR-regattaen, men ikke verre ann at lillebror Olssøn, Aud og Ellen kunne kose seg i solskinnet.

Dobbeltseier i DJB 4x+ under CR-regattaen. Foran f.v. vinnerlaget med Cox Janne, Lisbet, Line, Inger Johanne og Veronika. Bak f.v. sølv-laget med cox Camilla, Kristine, Charlotte, Ellen og Tonje.

Søndag 1. september
Andreas og Erik ble idag slått ut i HJA 2x. Det ble ikke Lars Petter i HJB 1x. Her ble det reprise fra dagen før, en god 4. plass i finalen. En fin 2. og 4. plass ble det til Jarle og Roy i HSA 1x. Bra gikk det også med Line i DJA 1x. Hun tok en klar seier over Drammen og Aalesund.

Dobbelfireren med Andreas, Lars Petter, Viggo og Erik fosset inn til en klar seier i HJA, foran Ormsund og Bærum. Aalesund og Stavanger ble idag for harde å slå for Øyvind og Henning i HSAB 2-.

I DJB 4x+, ble det full uttelling til Christiania. Inger-Johanne, Veronica, Line, Lisbet og Janne tok seieren rett før Tonje, Ellen, Charlotte, Kristine K. og Camilla på sølvplass. Aalesunds båt var i mål 50 sekunder senere. Seier ble det også til Fredrik i HSC 1x.

Henrik og Carl-Fredrik rodde inn til henholdsvis 2. og 3. plass i HJC 1xpl. Bra rodde også Ole-Martin og Egil, og Carsten og Anders i HJC 2xpl. Det ble 2. og 4. plass.

Dobbelseier ble det til Christiania i DJA 4x-. Veronika, Charlotte, Monica og Lisbet vant foran Inger-Johanne, Ellen, Kristine K. og Liv på 2. Også her kom Aalesund langt bak. Vel inne, dro Monica ut i dobbelsculler med Cathrine L. i DSAB. Det gikk bra, og det ble nok en seier til Christiania.

Siste løpet for oss var DJC 4x+. Det ble her nok en dobbelseier til Christiania. Camilla, Janne, Ingrid, Annette og Liv tok gull med Maren, Anne Marte, Stine, Kristine N. og Cathrine W. på sølvplass.

7. seiere av 14 mulige ble dagens resultat.
Helge kjørte båthenger, viserosjefen var lagleder.

Kjørboregattaen, Kjørbo
Lørdag 7. september

Kjørboregattaen var i år på samme tidspunkt som Oslo Maraton, noe som gjorde sitt til at få av guttene rodde denne helgen. Distansen var 1000m for Junior C, Senior C og Veteran, og 1500m for resten.

Lars Petter var den første på vannet fra Christiania. Han kvalifiserte seg lett til semifinalen, og rodde inn til en super førsteplass i finalen i HJB 1x.

Lisbet og Monica, Charlotte og Liv og Veronica og Ellen stilte i DJA 2x. Det ble hard konkurranse fra et svensk lag, som til slutt bIe nr. 1. i mål, bare 22 tideler før Lisbet og Monica på 2. plass. De to andre Christiania båtene kom på henholdsvis 3. og 4. Også denne regattaen stilte vi i dobbelt firer damer, noe som vi har gjort på hver eneste regatta denne sesongen, med unntak av Krogstadløpet! Det var Lisbet, Kristine K. Line og Liv, og Inger-Johanne, Veronica, Charlotte og Monica som forsvarte Christianias ære ved å komme på 1. og 2. plass, klart foran "Drammen" i DJAB 4x.

I DJA 1x hadde vi to startende. Det var Line som gikk av med

Gull til fra baug Andreas, Lars Petter, Viggo og Erik i junior dobbeltfirer på Kjørbo.

Å få med alle båtene vi trenger på regatta er ingen spøk. Her er Jarle, Øyvind og Helge i gang med å henge opp de siste årene.

seieren, et godt stykke foran Kristine K. og en Drammensjente på siste. Øyvind rodde i HSA 1x og kom på fjerde. I DJB 4x+ stilte vi med to lag. Camilla, Janne, Tonje, Ingrid og Inger-Johanne tok annenplassen foran Maren, Stine, Anne Marte, Kristine N. og Cathrine W. Seieren var det en svensk båt som tok med seg hjem.

Kjørbosprinten
Søndag 8. september

Distansen denne dagen var knappe 500 meter.

Lars Petter kvalifiserte seg til finalen i HJB 1x, hvor han ble nr. 4. I HJA 1x kom Viggo til finalen, hvor det ble en 6. plass. 6. plass ble det også på Øyvind i finalen i HSA 1x. Lars Petter og Viggo rodde i HJA 2x. De kom videre og det ble en 4. plass i finalen.

I DJC 2xpl. kjempet Kristine N. og Anne Marte til siste slutt. De kom rett etter "Horten" i mål, og det ble 3. og siste plass. I Junior C dobbeltfirer med cox var det ikke jenter denne gangen. I båten satt Ole-Martin, Carsten, Carl-Fredrik, Egil og Cathrine W. Med dobbelt så mange årer som de pleide, fosset de i mål som nr. 2, såvidt slått av en svensk båt. En bra annen plass ble det også på Anders og Henrik i HJC 2xpl.

Tonje var Christianias deltager i DJC 1xpl. Hun rodde godt, men det holdt ikke helt, det ble en 6. plass. Camilla, Janne, Stine, Ingrid og Cathrine W. stilte i DJC 4x+. Nok en gang skulle rivalene fra NSR komme først, og det ble en sølvplass.

I HSAB 2- rodde dagens eneste seniorer fra Christiania, nemlig Øyvind og Henning. De kom på 2. slått av en båt fra Drammen. I DJAB 4x- var det 5 startende båter inkludert våre to lag. Seieren var det Lisbet, Charlotte, Line og Monica som tok, med Inger-Johanne, Veronika, Kristine K. og Liv like etter på en 2. plass.

I DJAB 2x var det også fem startende lag. Line og Monica, Charlotte og Kristine K., Lisbet og Liv og Veronika og Ellen var blant dem! Det ble henholdsvis 1. 2. 4. og 5. plass.

Vi tok 5 seiere av 12 mulige og fikk pokal for beste klubb sammenlagt denne helgen.

Helge kjørte båthengeren, viserosjefen var lagleder.

Skolemesterskapet
Horten Indre havn 14.-15. september

Denne helgen dro 26 av klubbens junior roere til skolemesterskapet i Horten indre havn.

Først ute var Carsten og Carl-Fredrik, Egil og Ole-Martin i HJC 2xpl. Carsten og Carl-Fredrik ble slått ut i semifinalen. Egil og Ole-Martin kom til slutt på en fin 3. plass.

Bæring av følgebåten inn og ut av båthuset er et av de daglige gjøremålene på Bogstad. Her er det de eldste juniorjentene som har jobben....,for en gangs skyld.....

Sølv- og bronsevinnere i DJC 2x i skolemesterskapet i Horten. F.v. Annette, Kristine, Anne Marte og Ingrid.

Lars Petter måtte se finalen i HJB 1xpl. fra land, etter å ha byttet om stroke og baugåre i semifinalen. Tilskuere måtte også junior C guttene Egil, Carl-Fredrik, Ole-Martin og Henrik være i finalen i HJC 1xpl, etter å ha blitt slått ut i oppsamlingen og semifinalen.

Andreas kom på en imponerende 3. plass, med Viggo 2 sekunder etter seg på en 5. plass i HJA 1x.

Kristine N. og Anne Marte og Charlotte og Kristine K. var våre to lag i DJB 2xpl. Charlotte og Kristine K. kom direkte til finalen, hvor de tok en klar seier. Kristine N. og Anne Marte, som forøvrig rodde en lånt båt med hull i, måtte via oppsamling til finalen. De kom på en fin 4. plass, etter dobbelsculleren fra Tønsberg med Aina og "vår" Lisbet.

I HJA 4x- ble det klar seier til Christiania. Andreas, Lars Petter, Viggo og Erik hadde æren for dette. Seier ble det også til Inger-Johanne, Veronika, Line og Liv i DJA 4x-. De rodde for Oslo Katedralskole og fikk derfor diplom med til skolen.

Camilla, Janne, Ingrid og Annette, og Maren, Tonje, Ellen og Kristine K. var eneste startende i DJB 4x-. Sistnevnte gikk av med seieren. I DJA 2x skulle det også bli kamp mellom to Christiania lag. Line og Liv kom ett sekund før Charlotte og Monica i mål, og det vanket igjen gullmedaljer og skolemesterdiplom til Oslo Katedralskole.

Vel inne fra dobbelscullerløpet dro Line og Liv ut igjen. Denne gangen for å ro DJA 1x. Det ble 1. og 6. plass, med Line som klar vinner.

Vi vant 7 av de 15 løpene vi var med i, og fikk pokal for beste klubb med hele 114 poeng. Namsos ble nestbeste klubb med 58. Vi kan si det slik at det var godt vi vant pokalen, for den hadde vi glemt igjen hjemme ifra ifjor.

Helge kjørte båthenger, viserosjefen var lagleder med mye hjelp fra Tine.

Gøtaälvrodden
Gøteborg, 28. september

Det var ideelle forhold på Gøtaälven, noe helt annet enn slik vi opplevde den et år tidligere.

Christiania stilte i år med 3 båter.

Først opp til start lå junior dame åtter'n med Inger-Johanne, Ellen, Lisbet, Kristine K., Charlotte, Line, Monica, Liv og cox Cathrine, og senior dame åtter'n med Irene, Cathrine L., Janka/ Voss, Tonje/NSR, Hanne Cecilie/Drammen, Line/Tønsberg, Hanne/CR og cox Christine/OKR.
Startskuddet gikk og løpet var i full gang. Seniorbåten kom bra ut i starten, og etter halvrodd løp lå den litt over minuttet før juniorene, med en dansk båt i mellom. Resultatet i mål ble en bra

Gutta vant Gøtaelven i år igjen. Fra baug: Andreas, Erik, Fredrik, Terje, Roy, Øyvind, Jarle, Henning og cox Veronika.

Seieren i Gøtaelven smakte godt og cox Veronika fikk seg en velfortjent dukkert i bassenget på hotellet etterpå.

2. plass til senior åtter'n og bare 58 sekunder senere kom juniorjentene inn til en god 4. plass. Vi hadde klart å holde målet vi satte oss etter fjorårets løp, nemlig å slå den svenske båten vi dengang så vidt tapte for. I år ble det anderledes, svenskene kom 10 muniutter etter oss i mål.

20 minutter etter jentene gikk starten for herrer senior. Andreas, Erik, Fredrik, Terje, Roy, Øyvind, Jarle, Henning og cox Veronika rodde også i år med Drammens åtter. Etter knivende konkurranse mot en båt fra Mølndal under hele løpet, rodde de inn til seier med svenskene 9 sekunder etter seg i mål.

Etter klasseseier og seier totalt, vanket det krans, medaljer og vandrepremie.

Helge kjørte henger og var lagleder.

Ulvøya Rundt
Kongen, 13. oktober

Iår var deltagelsen bedre enn tidligere i Ulvøya Rundt. En av grunnene til dette var at Norges Roforbund og damegruppen stilte opp.

Andreas T., Lars Petter, Erik, Jørn, Henrik og Erlend M. rodde herrer under 35 år, og det ble 2. 5. 7. 8. 12. og 14. plass. Irene vant dameklassen foran Line på 2., Kristine K. på 6. og Lisbet på 7. plass.

I klassen herrer sciff ble resultatene 4. 5. 6. 8. 9. 10 og 11. plass ved Øyvind, Roy, Henning, Terje, Stein Randsborg, Fredrik og Petter Narvestad.

Eivind kom på 2. og siste plsss i herrer 35-41 år. Stein Mørk var eneste startende i herrer 41-50 år og tok gull. I herrer 50-60 år ble Tor Westlie nr. 3. og sist.

Det var to startende i herrer over 60 år. Magne Sølvsberg vant foran Ulf Hallen på andre.

Beste 5-mannslag ble vunnet av Christiania med Øyvind, Roy, Henning, Terje og Andreas.

Beste 3-kvinnerslag ble også vunnet av Christiania med Irene, Line og Kristine.

Norgescupen -91

Forbundet hadde iår nedprioritert Norgescupen og ikke satt av midler til premiering. Vi valgte derfor å gå ut med en noe lav profil, men underveis øynet vi likevel sjansen til å innkassere gull og heder og valgte å trappe opp innsatsen. Vi slo til slutt Aalesund på målstreken, langt, langt foran alle andre klubber.

Helge og Tine foreviget under dugnad på bogstad.

Rosjefens pokal -91

Christiania Roklub har i år stilt lag i hele 260 løp, og 127 av dem har vi vunnet. Det vil si en seiersstatistikk på nesten 50 %!!

Det er derfor ikke uventet når jeg sier at det er mange gullmedaljer som er blitt tildelt Christiania roere denne sesongen. I år er det hele 7 roere med 18 seiere eller flere. For spenningens skyld vil jeg begynne med Cathrine L. som hadde 18 seiere, en mindre enn Hege med 19 seiere, det samme som Henning og Jarle vant med i fjor. Kristine K. hadde hele 20 seiere, slått av Charlotte og Monica med 24 seiere, Lisbet hadde en mer enn dem igjen, nemlig 25 seiere.
Etter nøye gjennomtelling er jeg kommet frem til at vinneren av rosjefens pokal har den utrolige summen av 32 seiere!! Det må vel være ny klubbrekord?

Det er meg en meget stor glede å få be Line om å komme frem for å motta rosjefens pokal!

Jeg takker

Etter NM dro Jostein i militæret, og jeg overtok rollen som rosjef. Uten mye hjelp fra Tine, hadde jeg ikke fått til dette!
Tusen takk for alle hjelp Tine og Helge! Jeg vil på vegne av de aktive få takke dere for ALT det dere gjør for klubben, og for oss!

Uansett dag og tid er dere der og ordner opp, det være seg roturer, løpeturer, regattaer, innetrening, skiturer, samlinger, Peppes besøk osv., osv. Dere skal ha mye av æren for det gode miljøet vi har i klubben. Hva skulle vi gjort uten dere to?

Tusen takk for denne sesongen!

Cathrine Wilhelmsen

TERMINLISTE 1992

MND.	DATO	REGATTA	ARRANGØR	STED	UTENLANDSKE
MAI	2 3				Køln, Tyskl. World Cup
	9 10	Sesongåpningsregattaen	Ormsund	Årungen	
	16 17				Essen, Tyskland
	23 24	Tunevannsregattaen NC	Sarpsborg	Tunevannet	
	30 31				Scand. Open, Københ. WC
JUNI	6 7	Veteranmesterskapet/ Voss i Sentrum-reg.	Hordaland	Vangsvatnet	Roudnice, Tsjekkoslov.
	13 14	Vestlandsmesterskapet NC	Stavanger	Stokkavannet	Luzern, SUI World Cup
	20 21	Østlandsregattaen NC	Moss/Onsøy	Årungen	
	27 28				Amsterdam, Nederland
JULI	4 5				Henleyreg. England Tampere, FIN
	11 12				Senior Match Strathclyde
	18 19	Nordisk Jr.-mest.	NSR/JVM 93	Årungen	Hjälmsjøen, Sverige
	25 26				
AUGUST	1 2				OL,Barcelona 27/7 - 2/8
	8 9	Kvinnheradsregattaen NC	Kvinnherad	Opsangervatn.	
	15 16	Vingersjøregattaen	Kongsvinger	Vingersjøen	Jr. og Lv.- VM, Montreal
	22 23	Drammensregattaen	Drammen	Drammenselva	
	29 30	Norgesmesterskapet	Christiania	Årungen	
SEPTEMBER	5 6	Skolemesterskapet	Horten	Horten Indre Havn	
	12 13	Sprintmesterskapet/ Kjørboregattaen NC	Bærum	Kjørbobanen	
	19 20	Lokale kretsmest.			
	25 26				FISA Veteran Køln, Tyskl.

TURLØP:

Lørdag	30. mai	-	Stafett Arendal-Kr.sand (innriggere, ca. 20 mil)	-	Arendals/ Kr.sand
Lørdag	6. juni	-	Jubileumsregatta (innriggere)	-	Arendals
Torsdag	11. juni	-	Bleikøya Rundt	-	Christiania
Lør/Søn	27.-28. juni	-	"Den store styrkeprøven" Sted : Telemarkskanalen Distanse: 25 km hver dag	-	SK Snøgg/ Porsgrunn
Onsdag	19. august	-	ARO-mila	-	Arbeidernes
Søndag	11. oktober	-	Ulvøya Rundt	-	Christiania

READ

HEAD OFFICE:

Ravnsborgvn. 56
P.O.Box 25
N-1364 Hvalstad
Phone: 472/98 22 40
Fax: 472/98 20 22
Telex: 76 597

Bergen Office READ Well Services A/S:
Olsvikskjenet 151, P.O.Box 555, N-5079 Olsvik
Phone: 475/93 70 00. Fax: 475/93 71 92
Telex: 40 332

READ Matre Instruments A/S:
P.O.Box 100, N-5420 Rubbestadneset
Phone: 4754/27 151. Fax: 4754/27 685
Telex: 40 909

READ U.K. LTD:
Unit 6, South Wellheads Ind. Centre
Wellheads Crescent, Dyce
ABERDEEN AB2 OGA — SCOTLAND
Phone: 44/224.72 55 01. Fax: 44/224.72 55 12

READ in DENMARK:
ANKERLØKKEN MARINE A/S
Hesselager 23, DK-2605 Brøndby
Phone: 45/43 43 41 51. Fax: 45/43 43 12 70
Telex: 27 041

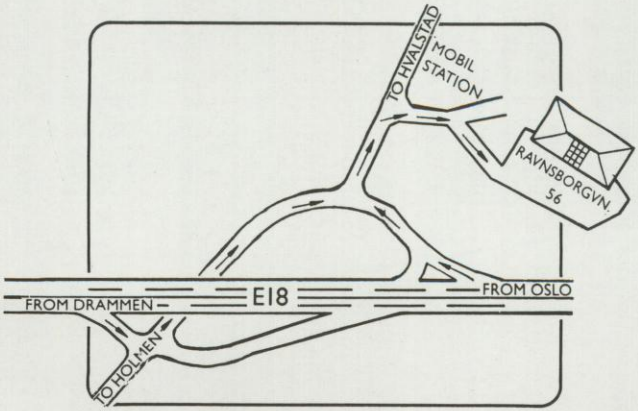

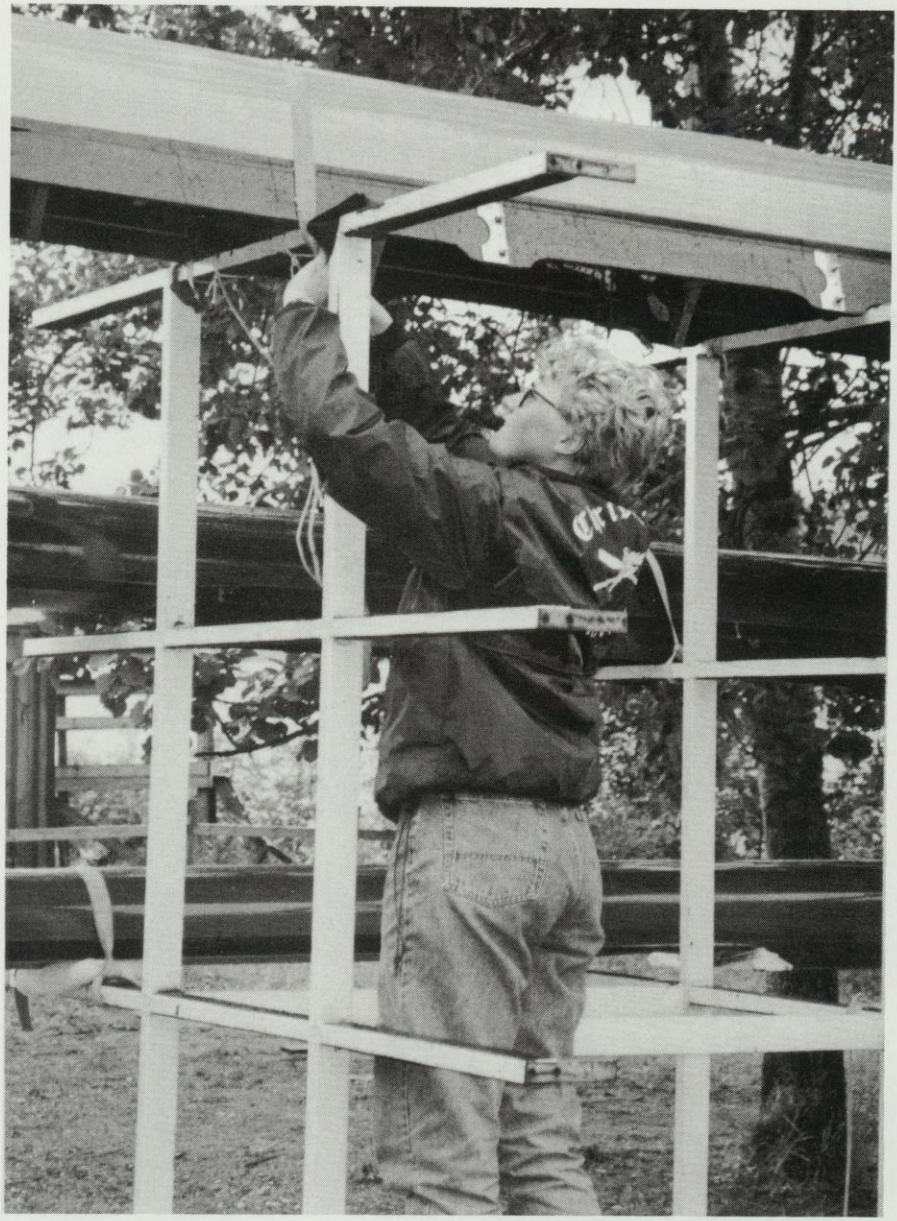

Takk for lånet Drammen! Tine surrer den tilbakeleverte Drammens-dobbeltfireren forsvarlig på Drammenshengeren.

RACEMATERIALSJEFENS BERETNING

Det ble i år ikke innkjøpt noen nye konkurransebåter, likevel lå det to båter klare for dåp på Åpningen. Den ene var en gul Empacher-skiff som ikke rakk frem til åpningen i fjor. Denne ble døpt Tine Heien Larssen og fikk nummer 254. I tillegg hadde vi vårt seierstrofè fra Norgescupen -90, en ny fin plastdobbeltsculler. Denne fikk navnet Eivind Engebretsen og nummer 255.

Med tanke på våre yngre roere, ble vår firer med cox nr.183 Arne S. pusset opp og lagt på duk i år. Vi var likevel nødt til å leie en dobbeltfirer med cox av Bærum, da jentene bare konkurrerer i parrårede båter.

Vi har heller ikke i år gått fri for uhell med materiellet. Den mest alvorlige skaden fikk vi på vår beste dobbeltfirer, nr.245 Irene Åberg, under Scandinavian Open i Sverige. En uforskyldt, men kraftig kollisjon med en Bærum/Ormsund kombinasjon, ga både mannskaper og båt en "trøkk" de sent vil glemme. Etter et lengre opphold hos Metelmann ligger nå nr. 254 igjen på Bogstad, klar for nye utfordringer.

Fire uker før NM sto vi altså uten dobbeltfirer til jentene. Vi søkte derfor om å få låne forbundets damebåt som også tidligere har vært lånt ut til trengende senior og junior lag, både i forbindelse med NM og mindre regattaer. Svaret var ja for seniorene og nei for juniorene og dermed helt uinteressant for oss. Av Drammen fikk vi derimot låne båten vi trengte og det hele ordnet seg til slutt. Drammen lånte oss også, som i fjor, sin gode åtter til Gøtaelven.

Ålesund har ved flere anledninger lånt vår toer nr.221 Øivind Haraldsen og vår firer nr.195 Gus. Dette er bare hyggelig når det er snakk om bra lag og båter vi ikke trenger selv for øyeblikket. Fullt så hyggelig var det ikke at forbundet lånte vår beste firer, nr.235 Hans Metelmann, til Nordisk uten mitt samtykke. Forbundet var vel vitende om min missnøye etter dobbeltfirer affæren og valgte andre uvitende kanaler i klubben da de trengte båt.

Vi er fortsatt sterkt presset når det gjelder parrårede båter, blant annet fordi en så stor andel av de aktive er jenter. Vi har derfor bestilt en ny dobbeltfirer fra Empacher. Vi trenger også flere dobbeltscullere, men det får vente foreløpig. Plastdobbeltsculleren nr.255 Eivind Engebretsen har ikke egne årer, og flere av årene til plastscullerene er så dårlige at mange låner fra andre båter, med det kaos og slitasje dette medfører.

Helge Bjonge

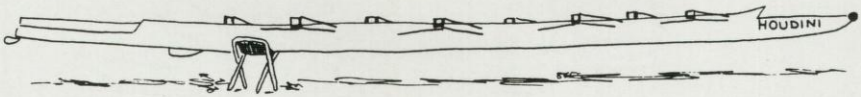

INSTRUKSJONSSJEFENS BERETNING

Sett fra instruksjonssjefens synspunkt har året 1991 virket mye mer positivt enn de foregående årene. Når man setter seg ned og ser på tallene, er de nesten de samme som før om årene: ca 30 stykker begynte på de to kursene vi arrangerte i våres. Det som var annerledes i år var at ca. halvparten fullførte, mot normalt ca. 25% Vi har med andre ord fått ca. 7 unormale medlemmer. Årsaken til dette er todelt: 13 av årets nye var yngre og de er mye mer motivert enn potensielle mosjonsroere. Dernest har vi ikke klart å skremme bort det samme antallet mosjonister som vi pleier å gjøre.
Det har virket på meg som om aktiviteten på Kongen i sommer har vært mye større enn vanlig, ikke minst takket være årets nye, men så har da også været vært veldig bra. Hvis nå bare flere av de gamle medlemmene også kunne stikke innom Frognerstranden 2 av og til, så vil vi kunne få et miljø her på Kongen om sommeren også.

Selve Instruksjonen gikk som den pleier, de yngre roskoledeltagerene gjør stort sett som instruktøren sier, de eldre følger heller instruktørens eksempel, med derav følgende resultat.

Litt bekymringsfullt er det at antallet instruktører har gått ned, noen har sluttet i klubben, andre har fått vondt i ryggen eller de har kort og godt ikke tid lenger. Litt gjennomtrekk må man regne med - problemet er det at det trekker bare ut. Ett hederlig unntak må nevnes, Jostein (Greve) var meget flittig til å møte opp og instru-ere. Han er herved oppfordret til å fortsette med det. (De 5-6 andre vi også trenger til neste års instruksjon er også hermed oppfordret til å ta kontakt med meg.)

Til tross for at tur og mosjons materialforvalteren kanskje sier at båtene på kongen er i en elendig forfatning og at det meste er et eneste rot i båthallen på Kongen, har ikke dette vært begrensende for aktiviteten på roskolen såvidt jeg har kunnet bedømme. Folk har bare godt av å bli kjent med så mange aspekter ved rosporten som mulig; også øsing i rom sjø. Det er ikke alle som kan det. (Med henblikk på trening i dette kan jeg forøvrig anbefale båt nr. 164.)

Helt på tampen vil jeg nevne at vi arrangerte også roskole på Kongen i høst. Resultatet av det ble 2 nye medlemmer. De begynte å ro i september og holdt ut helt til midten av oktober, men snipp snapp snute så var rosesongen ute. Og da er det vel ikke noen vits i å gjøre instruksjonssjefens beretning et eneste åreblad lenger heller...

Eivind Engebretsen

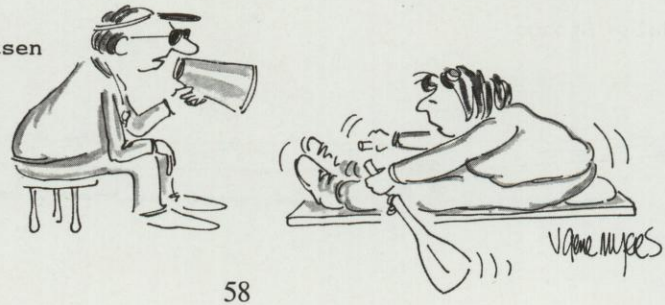

HUSSJEFENS BERETNING

Jeg ble valg til hussjef på generalforsamlingen i 1991 og har brukt tiden til å gjøre meg kjent med bygget. Kongen er et unikt hus i bybildet, og en kulturhistorisk perle. Dette skal vi være veldig bevisste på og ta vare på også i fremtiden. Det er gjort mange store økonomiske løft tidligere og det står mange løft foran oss, hvis bygget skal bevare sin egenart. Et av spørsmålene jeg har stilt meg er om vi er nødt til å gjøre alt på egen kappe? Er det noen midler og muligheter for økonomisk eller annen drahjelp fra andre som er interessert i at slike perler som Kongen består?

Disse spørsmål er overordnet for de mål vi kan sette oss for Kongen i fremtiden. Så får vi parallelt med dette arbeide med alle detaljene som gjør Kongen til et trivelig sted å være.

Av slike detaljer skal følgende saker fra dugnadslisten fremheves:
- En aktiv vaske og malegjeng var i sving.
- Det ble pusset pokaler
- Garderobene ble vasket og Eivind malte herregarderoben.
- Magne laget nye benker i begge garderobene.
- Det er montert ny automatikk på fyrings anlegget, noe vi regner med å spare flere tusen kroner på i årene fremover.

Videre er det gjort en Enøk undersøkelse som belyser byggets tilstand og som gir muligheter for støtte til investeringer i fremtiden.

For neste år håper jeg på en glødende interesse for dugnader og at vi får midler til å holde Kongen i skikkelig stand.

Hans Petter Olssøn

SANG TIL REKEAFTEN

VI HAR LAGA ROBÅT PÅ SLØYDEN
(Mel. Jeg har laga surfbrett på sløyden, Vazelina)

Refr.: Vi har laga robåt på sløyden
vi har laga robåt i ekte tre
- har laga robåt på sløyden
vi har laga robåt i ekte tre

Med BLÅE striper på, så alle kan forstå,
det er CHRISTIANIA vi ror for nå!

På alle ragattaene, fra start vi var helt klart med,
båten suste av sted, det skummet om årene.

Vi tok oss en prøvetur, kanskje ble coxen sur,
dobbeltfireren gikk rundt, men det er sikkert sunt.

For: Vi har laga robåt på sløyden
vi har laga robåt i ekte tre
- har laga robåt på sløyden
vi har laga robåt i ekte tre

Med RØDE striper på, så ingen kan forstå,
de'r CHRISTIANIA vi ror for nå!

Regattaene er nå slutt, neste år blir det mere futt,
nå ærre sirkel og støle lår, for da vinner vi til neste vår.

Det har vært et kjempe-år, CR alle klubber slår,
Tine og Helg' har oss trent, så vi slår alle helt suverent.

For: (Syng kraftig og knips!!!)
Vi har laga robåt på sløyden
vi har laga robåt i ekte tre
- har laga robåt på sløyden
vi har laga robåt i ekte tre

Med BLÅE striper på, så alle kan forstå,
det er CHRISTIANIA vi ror for nå!

Jr.C jentene

KLUBBSJEFENS BERETNING

1991 er gått over i historien og årsberetningen skal skrives.

I strålende, men kaldt aprilvær ble det avholdt tre dugnads helger. Det ble pusset og vasket både på båter og inventar.

Søndag 28.04 var åpningen. Formann holdt tale med etterfølgende båtdåp og åtterkonkurranse mot NSR. NSR vant med knapp margin. Deretter var det servering med kaffe og kaker på Toppen. Det var mange som hadde funnet veien ned til Kongen i det fine vårværet.

På klubbens stiftelsesdag 15. mai hadde vi åpent på Toppen med enkel servering. Mange hadde tatt seg tid til å være med på å markere dagen. Familien Fredrikson overrakte klubben et maleri av avdøde Gunnar F. W. Fredrikson.

I løpet av sommeren arrangertes det ialt fire grillkvelder. Til tross for litt vekslende vær var det mange som kom for å grille. Det ble fire hyggelige kvelder.

31.08 og 01.09 måtte huskommiteen organisere og stå for kiosk salget på Årungen under Christiania Roklub's årlige regatta der. Været var strålende og salget gikk kjempefint. Vi fikk god hjelp fra flere av roerforeldrene. Så takk for all hjelp, også en stor takk til alle kakebakerne.

13.10 ble Ulvøya rundt arrangert. Etterpå ble det servering og premieutdeling på Toppen hvor det ble litt trangt om plassen med så mange deltakere og tilskuere tilstede. Det ble noen travle timer for de tre innenfor serveringsdisken, men det var bare fornøyde ansikter å se. Så takk for kjempeinnsatsen!

08.11 ble rekeaften holdt på tradisjonelt vis. Det ble igjen servert gode reker. Rekeaften ble iår spesielt hyggelig og minnerik takket være alle de unge roerne som så sterkt var med på å få frem en fin stemning spesielt da ved bordet med fremføring av både monolog, dialog og korsang. Det ble premieutdeling til mosjonistene ved bordet. Det ble servert kaffe og kaker på Toppen. Videre ble det musikk, dans og sosialt samvær langt inn i de små timer. En meget hyggelig og vellykket rekeaften.
Spesiell takk til Per Arild Mørk for all hans hjelp og kjempeinnsats i forbindelse med rekeaften! Også takk til alle dere andre som så velvillig sa ja til å ta forskjellige oppdrag. Dere var kjempeflinke!

Til slutt vil jeg igjen få takke for all hjelp i 1991 og håper på like stor velvillighet også i 1992.

Torsdagen er klubbkvelden vår. Da har vi åpent på Toppen med servering av kaffe, kaker, pølser og brus fra klokken 19 hele året. Kom ned på Kongen og delta i det hyggelige miljøet vi har der. Vi håper at alle nye og gamle medlemmer vil trives i klubben også i det nye året.

Elsa Borch

USK! HUSK! HUSK! HUSK! HUS

HUSKOMITÉ KALENDEREN 1992

Generalforsamling	26. mars	kl. 19.30
Dugnad	25. april	kl. 11.00
Åpning	26. april	kl. 11.00
Grillaften	21. mai	kl. 19.30
	18. juni	kl. 19.30
	2. juli	kl. 19.30
	30. august	kl. 19.30
	3. sept.	kl. 19.30
Weekendtur Kjeholmen	26.-28. juni	
	7.-9. august	
	21.-23. august	
Høstmøte	22. oktober	kl. 19.30
Rekeaften	13. november	kl. 19.30
Generalforsamling 1993	25. mars	kl. 19.30
Klubbaften hver torsdag hele året		kl. 19.00

VINNERE BRUKER ENERGI RIKTIG

Et eksempel fra virkeligheten er Bingsfoss Ungdomsskole

Sørum kommune har redusert sine årlige utgifter til energi med hele kr 345.200,– lik 58 kr/m^2. ENØK-investeringene inntjenes i underkant av 3 år.

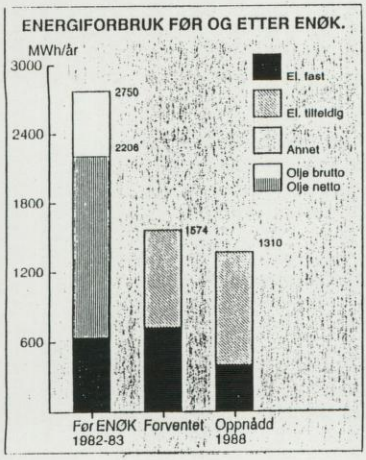

REDUSERT MILJØUTSLIPP

Co_2 620 tonn pr. år
So_2 900 kg
No_2 500 kg

FINANSIERING

Bidrag på 20-40% av kostnaden.
Lånefinansiering 10-12% p.a.

Vi hjelper deg til et riktig Energiforbruk i Bygning og Produksjon

EPAS ENERGI PARTNER AS EPAS
ENSJØVN. 18, 0661 OSLO
TLF. 68.04.85 - FAX 68.43.04

TUR- OG MOSJONSSJEFENS BERETNING

Gratulerer alle mosjonsroere!!!
KM- pokalen er igjen tilbake der den hører hjemme, - i Pokalskapet på Kongen. Vi vant i år over de siste års vinnere Ålesund. (De hadde i år flere roere og dermed gikk gjennomsnittet nedover og under våre 1198 km.)
1198 km er klubbens hittil høyeste snitt, men sannheten er at vi i år rodde mye mindre enn i 1990. (-98= 17191/-91=14420)
Av årets 25 stk. på KM-listen er det kun 5 nye medlemmer.

Årets sesong var tildelt en masse fine rodager med lite vind og mye sol, men dette hjelper ikke på å få medlemmene ned i klubben. Vi har i dag en relativt bra mosjons-båtpark som dessverre ikke er i mye bruk.
Bleikøya Rundt gikk i sol men i litt for meget vind. Dette førte til at laget til Eivind fikk nok av bølger og sjø og snudde ved Kiel-kaien. Siden ble det premieutdeling på Toppen, hvor det var flere nye roere fra ro-skolen, som satte pris på sine fine priser.
Årets "Guttas tur til Håøya" gikk i år til... Håøya.
Flood, Nygaard, Schlanbusch, Engebretesen og Mørk tok sjansen på innriggeren 150. Heldigvis var denne blitt nesten helt tett etter diverse turer med nybegynnere, så turen ned gikk bra. Hyggen på Håøya må bare oppleves. Blir du med i 1992?
Turen hjem gikk i svak medvind på 2t. 25min.

Kjeholmen er i år blitt benyttet en del av klubbens roere. Turene ut ditt på torsdager er blitt mange. Eivind hadde en uke der ute i sin ferie, og hadde sporadiske besøk av andre CR roere.

På høsten hadde familiene Flood, Osvold og Mørk rodd ut og hadde en topp week end der ute med besøk av alle i familien Storm. Dette var så vellykket at vi har bestemt at det også blir tur i 1992. Og da må vi bli flere, husk at det er plass til ca. 22 stk. til overnatting der ute.
Ulvøya rundt hadde i år en meget fyldig deltagelse i raceklassen, men det var ikke mere enn 4 innriggere i mosjonsklassen. CR stilte kun et lag. Raskeste båt rundt var forresten en dobbel sculler fra NSR. Denne slo også alle skiffene, godt gjort gutter.
Klubben hadde i år 3 plastscullere til salgs. En ble solgt til Danbolt, som skal begynne hard trening på Ransfjorden, lykke til. De to siste er stadig til salgs.
Torsdagsgjengen er ikke like fyldig lenger, og det er dessverre ikke mange som ror fra Kongen, 8 av de 10 beste på KM-listen hadde rodd sine aller fleste km. på Bogstad. Vi har hatt en del nye roere innom igjennom sesongen, men de fleste blir borte. Her må nå noe gjøres!

Til sist vil jeg dog få takke alle roere for fin innsats i sesongen, og ønske dere alle og en del til velkommen tilbake til 1992 sesongen PÅ KONGEN.

Roerhilsen
STEIN MØRK

CHRISTIANIA ROKLUB RESULTAT KILOMETERKONKURRANSEN 1991

1.	Hans Engebretsen	1945 km	- gull	
2.	Terje Graver	1892 km	- gull	
3.	Eivind Engebretsen	1520 km	- gull	
4.	Øivind Haraldsen	1303 km	- gull	
5.	Thor Westlie	954 km	- gull	
6.	Stein Randsborg	728 km	- gull	
7.	Elsa Borch	624 km	- gull	
8.	Stein Mørk	617 km	- gull	9538:8=1198
9.	Jon Fodstad	554 km	- gull	
10.	Ada Spæren	500 km	- gull	
11.	Kjell Andersen	500 km	- gull	
12.	Ulf Hallén	387 km	- sølv	
13.	Tom Høseggen	362 km	- sølv	
14.	Ingeborg Hallén	335 km	- gull	
15.	Petter Narvestad	312 km	- sølv	
16.	Per Gustavsen	255 km	- sølv	
17.	Aud Engebretsen	230 km	- sølv	
18.	Gerhard Durbeck	224 km	- bronse	
19.	Annelise Hem	209 km	- sølv	
20.	Gro Flatabø	209 km	- sølv	
21.	Anders Værang	157 km	- bronse	
22.	Rune Sundgott	166 km	- bronse	
23.	Marte Mant	160 km	- bronse	
24.	Morten Flood	138 km	- bronse	
25.	Gro Smistad	129 km	- bronse	
		14420 km		

1991 - 14420 km
1990 - 17191 km
1989 - 15566 km
1988 - 11176 km
1987 - 14316 km

OSLO PATENTKONTOR A/S
DR. ING. K. O. BERG
POSTBOKS 7007 H - N-0306 OSLO 3
TELEFON: (02) 44 38 67 - TELEX: 78471 - TELEFAX (02) 55 30 88
HOLTEGATEN 20

PATENTER - VAREMERKER - MØNSTER

THE TORVALD
KLAVENESS
GROUP

STATISTIKKEN FOR OPPNÅDDE KILOMETER GJENNOM TIDENE ER SOM FØLGER, PR. 31.12.1991

		Gull	Sølv	Bronse
1	Stein Mørk	15	1	1
2	Ulf Hallèn	10	3	4
3	Ingeborg Hallèn	10	2	1
4	Terje Graver	8	1	1
5	Hans Engebretsen	8	0	0
6	Stein Randsborg	8	0	0
7	Øyvin Brøymer	7	4	3
8	Kjell Andersen	6	9	1
9	Ada W. Spæren	6	0	3
10	Øivind Haraldsen	5	2	3
11	Elsa Borck	5	0	1
12	Eivind Engebretsen	5	0	1
13	Trine Randsborg	4	0	2
14	Torill Rørtveit	4	0	1
15	Tor Westli	4	0	0
16	Kaare Jespersen	3	2	3
17	Knut Backer	3	2	3
18	Stein Hødnebø	3	1	2
19	Anne Karin Syversen	3	0	2
20	Hege Brenne	3	0	1
21	Aud Engebretsen	2	6	2
22	Odd Hansen	2	3	2
23	Einar H. Haug	2	1	0
24	Kirsti Mette Heyerdahl-Jensen	1	4	2
25	Ingeborg Danbolt	1	3	1
26	Petter Narvestad	1	3	0
27	Arvid Rosseland	1	2	2
28	Odd Steinar Ellingsen	1	2	2
29	Annelise Hem	1	2	2
30	Bjørn Lundiin	1	1	0
31	Per Håkon Ihlen	1	1	0
32	Tor Dokken	1	1	0
33	Gerhard Dürbeck	1	0	2
34	Sølvi Hansen	1	0	0
35	Mona Schartum	1	0	0
36	Knut Olav Stein	0	2	0
37	Jon Hagen	0	2	0
38	Lone Jørgensen	0	2	0
39	Alf Skolem	0	1	3
40	Erik Osvold	0	1	3
41	Olav Nygaard	0	1	2
42	Lars Mørk	0	1	2
43	Margrith Mørk	0	1	1
44	Nicolay Horn	0	1	1
45	Jon Mobråten	0	1	1
46	Ivar Mørk	0	1	1
47	Erlend Melvik	0	1	0
48	Tom Høseggen	0	1	0
49	Per Gustavsen	0	1	0
50	Gro Flatabø	0	1	0
51	Jens Petter Trondskar	0	0	2
52	Hans Petter Olsson	0	0	1
53	Anders Værang	0	0	1
54	Rune Sundgott	0	0	1
55	Marte Mant	0	0	1
56	Morten Flood	0	0	1
57	Gro Smistad	0	0	1

BÅTPARK 1991

			Årer	Ansk-affet	Type	Tilstand
8+	214	Reidar Knoph	214	1977	Karlisch	Meget god
	165	Dick	165	1961	Pirsch	God
	151	NN	151	1951	Pirsch	Dårlig
4+	191	Asbjørn	191	1972	Karlisch	Meget god
	183	Arne S.	183	1969	Odense	God
4-	235	Hans Metelmann	235	1983	Empacher	Meget god
	195	Gus	195	1974	Karlisch	God
	170	Hans Blom	170	1963	Pirsch	Brukbar
4x+	180	Boye Schlytter	180	1967	Pirsch	Brukbar
4x-	245	Irene Aaberg	245	1986	Stampflie	Meget god
	215	Bjørn Steinert	215	1977	Cambridge	God
3x-	172	Bernhard	-	1964	Pirsch	God
2-	248	Odd Hansen	248	1988	Empacher	Meget god
	221	Øivind Haraldsen	221	1980	Empacher	Meget god
	188	Chr. Lutken	188	1971	Donoratico	God
	255	Eivind Engebretsen	255	1991	Hasle	Meget god
2x	240	Petter Mjelva	240	1985	Stamphli	Meget god
	236	Rolf Manskow II	184	1985	Odense	Brukbar
	230	Jan Thygesen	230	1983	Empacher	Meget god
	209	Søder	209	1978	Sims	God
	208	Erling Storm Sr.	208	1978	Hasle	Brukbar
	204	Gunnar Fredrikson Jr	204	1976	Empacher	God
	200	Th. Hagen	200	1975	Empacher	God
1x	254	Tine Heien-Larssen	254	1990	Empacher	Meget god
	250	Helge Dalset	250	1989	Empacher	Meget god
	249	Per Dahlstrøm	249	1988	Filippi	Meget god
	247	Terje Graver	247	1987	Empacher	Meget god
	244	Øyvind Brøymer	244	1986	Empacher	Meget god
	239	Helge Bjonge	239	1985	Stampli	Meget god
	203	Ve Ve	203	1976	Empacher	Meget god
	192	Hansemann	192	1972	Sims	God
1x	252	Roy Hagen	252	1990	Hasle	Meget god
pl.	251	Torill Rørtveit	251	1989	Hasle	Meget god
	246	Geir Bentzen	246	1986	Hasle	Meget god
	243	Morten Lindholt	243	1985	Hasle	Meget god
	242	Bjørn Lindholt	242	1985	Hasle	Meget god
	237	Jon Hagen	237	1984	Hasle	Meget god
	234	Jon Mobråten	234	1983	Hasle	Meget god
	233	Olav Nygaard	233	1983	Hasle	Meget god
	232	Bjørn Lundiin	232	1983	Hasle	Meget god
	231	Stein Mørk	231	1982	Hasle	Meget god

			Årer	Ansk-affet	Type	Tilstand
1x pl.	218	Erik Bjonge	218	1979	Hasle	God
	217	Kaare Jespersen	217	1978	Hasle	God
	216	Stein Randsborg	216	1978	Hasle	God
	207	Th. Hagen III	206	1977	Hasle	God
	206	Bernt Fossum	207	1977	Hasle	God
1x kl.	194	Kasper 2	-	1973		God
4 inn-rig-ger	164	Elsa Borch	164	1960		God
	150		150	1951		Meget god
Kone båt	160	Erik Jaer	-	1959	Siljan	Må pusses
4. 3/4	253	Finn Larsen II	253	1989	Ayling	Meget god
	226	Morten Flood	226	1981	Gehrmann	Meget god
	212	Willy Evensen	212	1977	Gehrmann	Meget god
2. 3/4+	211	Jens Grevstad	211	1977	Bath.	God
	210	Andreas Knutsen	210	1977	Bath.	God
	187	NN	-	1971	Siljan	Brukbar
Db. trim my	222	Erik Osvold	222	1980	Hasle	Meget god
	201	Knut	201	1975	Gehrmann	Meget god
Trim my	224	Steven	224	1981	Hasle	Meget god
	223	H.C. Haug	223	1980	Hasle	Meget god
	219	H.O. Elgetun	219	1979	Hasle	Meget god
	202	Odd	202	1975	Hasle	God
	196	Ulf	196	1974	Hasle	God

SUM BÅTER = 62 SUM ROPLASSER = 155

Tannlege Stein Randsborg

M.N.T.F.

Klinikk:
Bogstadveien 46 B
22 96 78

Privat:
Ullern Allé 55
52 09 65

BRUK AV BÅTER 1991

Type	Nr.	Navn	Antall turer 1989	1990	1991
8+	214	Reidar Knoph	9	8	4
	165	Dick	23	5	11
	151	NN	4	0	0
4+	191	Asbjørn	13	0	38
	183	Arne S.	16	0	0
4-	235	Hans Metelmann	2	31	10
	195	Gus	16	32	25
	170	Hans Blom	10	0	0
4x+	180	Boye Schlytter	12	21	29
4x-	245	Irene Aaberg	13	26	28
	215	Bjørn Steinert	19	43	78
		Lånt båt		13	15
3x-	172	Bernhard	9	6	4
2-	248	Odd Hansen	29	105	48
	221	Øivind Haraldsen	0	21	8
	188	Ch. Lytken	0	0	0
2x	255	Eivind Engebretsen	-	-	46
	240	Petter Mjelva	19	51	34
	236	Rolf Manskow II	38	6	18
	230	Jan Thygesen	4	32	37
	209	Søder	25	30	21
	208	Erling Storm Sr.	31	13	16
	204	Gunnar Fredrikson Jr	30	60	81
	200	Th. Hagen II	53	39	32
	Private			17	3
1x	254	Tine Heien-Larssen	-	29	62
	250	Helge Dalset	0	28	0
	249	Per Dahlstrøm	46	17	41
	247	Terje Graver	45	38	25
	244	Øyvind Brøymer	93	79	6
	239	Helge Bjonge	79	61	33
	203	Ve Ve	27	53	83
	192	Hansemann	7	4	45
	Private		82	132	145
1x pl.	252	Roy Hagen	-	32	70
	251	Torill Rørtveit	-	102	66
	246	Geir Bentzen	83	61	49
	243	Morten Lindholt	29	76	75
	242	Bjørn Lindholt	51	74	64
	237	Jon Hagen	24	122	113
	234	Jon Mobråten	140	81	3
	233	Olav Nygaard	93	93	43

1x pl.	232	Bjørn Lundiin	14	9	1
	231	Stein Mørk	121	27	5
	218	Erik Bjonge	1	0	4
	217	Kaare Jespersen	11	7	1
	216	Stein Randsborg	0	1	0
	207	Th. Hagen III	0	3	0
	206	Bernt Fossum	0	0	0
1x kl.	194	Kasper 2	0	0	0
4 inn-	164	Elsa Borch	0	3	3
rigger	150	NN	11	13	12
Konebåt	160	Erik Jaer	0	0	3
4. 3/4	253	Finn Larsen II	-	12	10
	226	Morten Flood	0	10	22
	212	Willy Evensen	19	11	21
2. 3/4+	211	Jens Grevstad	20	45	33
	210	Andreas Knutsen	4	0	1
	187	NN	0	0	0
Dobbelt	222	Erik Osvold	55	60	67
trimmy	201	Knut	42	32	24
Trimmy	224	Steven	95	37	61
	223	H.C. Haug	32	85	92
	219	H.O. Elgetun	48	33	9
	202	Odd	7	1	30
	196	Ulf	0	0	1

BRUK AV TRIMMY

1982	310
1983	303
1984	277
1985	197
1986	121
1987	150
1988	185
1989	183
1990	156
1991	193

BRUK AV DOBBEL-TRIMMY OG 2 3/4

1982	204
1983	246
1984	239
1985	155
1986	99
1987	109
1988	115
1989	121
1990	137
1991	125

BRUK AV 4 3/4

1982	90
1983	87
1984	94
1985	87
1986	56
1987	47
1988	48
1989	19
1990	33
1991	53

BRUK AV RACEMATERIELL

	1989	1990	1991
8'ere	36	13	15
4'ere	106	167	223
2-	29	126	56
2x	200	248	288
1x	379	441	440
1x pl.	567	688	494

	1990	1991
TOTAL BRUK TURMATERIELL:	370	386
TOTAL BRUK ALT MATERIELL:	2043	1906

VÅRT FØRSTE ÅR I CHRISTIANIA ROKLUB

I mai bestemte Annette, Camilla, Janne, Tonje og jeg oss for at vi ville prøve oss i en båtsport. Vi valgte roing!!! Etter noen hyggelige uker hos Jostein og Eivind på roskolen begynte vi å trene på Bogstad med alle de andre aktive. Vi skjønte vel ikke helt hva roing var før vår første regatta, Stokkavannsregattaen. Etter knapt tre måneders roerfaring fikk vi vite av Tine at nå var vi klare for vår første regatta!!

Før finalene den første regattadagen sendte hun oss ut for en liten prøvetur (fisketur). Hun var litt bekymret for Tonje som ikke hadde altfor mange turer i singelsculler, så vi fire andre som satt i en trygg dobbeltfirer fikk beskjed om å holde et øye med henne. Med godt påkledde Liv som cox dro vi ut med godt humør. De av oss som hadde hatt lengst sommerferie skulle få en leksjon i start, og Liv forklarte og dirigerte. Plutselig fikk vi en mistenkelig følelse av at alt ikke var som det skulle. Eller rettere sagt en fuktig følelse, vi hadde gått rundt.

Tilbake på Bogstad var det ikke fritt for at vi fikk høre det, særlig fra de andre jr.C jentene. Men den som ler sist ler best. Etter noen uker fikk vi tatt en søt hevn da også de klarte det "umulige" (som ikke lenger virket så umulig).

Stavanger-regattaen gjorde oss bedre kjent med de andre aktive og vi fikk oppleve hvor skikkelig gøy det var å være med på regattaer! Kongsvinger regattaen ble vår første 2000 m opplevelse. Det var veldig mye lenger enn 1000 m (...dobbelt så langt!) og veldig slitsomt. Det virket som om kreftene var borte etter 500 m. Men vi fant fort nok ut at litt melkesyre her og der ikke spiller noen rolle når CR er på jakt etter gull.

Christiania regattaen var noe helt spesielt, ettersom vi var på hjemmebane. Begge dagene gikk det bra og vi fikk kjenne følelsen av å motta gull. Kjørbo regattaen var også artig å være med på, 500 m sprint var en ny vri for oss. I Horten hadde vi for første gang et rødt NSR lag bak oss, og det føltes ikke dumt det heller.

Takk for i år, vi gleder oss allerede til mai 1992!!!!

Ingrid Gjessing

SCANDINAVIAN OPEN, HJÄLMSJØEN 1991

Vår første regatta i det store utland! Dobbeltfireren med Lisbet, Charlotte, Line og Monica skulle våge seg ut over landegrensene og helt til vårt kjære naboland Sverige. Det var tynt med konkurranse på hjemmebane, og vi gledet oss til å se hvordan nivået var utenlands. Spente og ved godt mot forlot vi Tigerstaden. Sent torsdag kveld kom vi frem til skolen der vi skulle sove.

Fredag morgen dro vi ned på regattabanen for å ta en prøvetur. Vi rigget og vasket båten mens vi speidet etter konkurrentene våre. Vi skulle ro mot et lag fra Bagsvær og et fra Lyngby. Alle danske jenter som passerte ble vurdert etter høyde, muskelmasse og skulderbredde. De fleste så svært truende ut, så vi snek oss rundt på banen og prøvde å gjemme oss så godt vi kunne. Stemningen var heller spent, lysten til den planlagte prøveturen avtok, men vi mannet oss opp og kom oss ut på vannet.

For å unngå kollisjoner hadde arrangørene laget et banesystem. Noen baner var satt av til å ro opp, og noen ned. Det var annerledes enn det vanligvis er på regattaer. Dette systemet hadde vi studert nøye. Vi rodde et par runder oppvarming, og begynte med 20-taksserier. Selvtillitten steg gradvis og vi begynte å få litt flyt i roingen. Vi rodde faktisk bedre sammen enn noen gang før. Det var fantastiske forhold. Hjälmsjøen lå speilblank, og den eneste lyden vi kunne høre var rytmen av årene våre mot vannet.

Vårt første møte med det motsatte kjønn skjedde meget plutselig. En kombinasjons dobbeltfirer fra Bærum og Ormsund kom med voldsom fart og brøytet seg gjennom bølgebryteren vår. Riggere og svivelser fløy i alle retninger, og Charlottes åre havnet på en eller annen forunderlig måte i fanget til Monica. Halve Lines åre stod i bølgebryteren på Bærumsbåten. Vi ble sittende helt stille en god stund uten å skjønne hva som hadde skjedd. Da det verste sjokket hadde gitt seg, begynte vi hysterisk å legge skylden på hverandre. Men det tok ikke lang tid før vi fant ut at dette var meningsløst. Vi hadde kræsjet, og vi måtte prøve å komme oss til land. Vi prøvde å dytte båtene fra hverandre for å kave oss inn til bryggen. Dette ga vi fort opp da begge båtene holdt på å kantre. Det var ikke annet å gjøre enn å klamre oss til hverandre og rope om hjelp. Helge som hadde holdt øye med oss hele tiden kom ut i følgebåten i vill fart for å ordne opp i kaoset. Charlotte fikk hysterisk anfall og fikk lov til å sette seg i følgebåten. Lisbet hadde satt fast sleiden sin, så hun støttet opp båten. Line, som hadde fått låne en åre av Bærumsbåten, og Monica rodde slagskipet inn til land.

Da vi kom inn til bryggen hadde det samlet seg en del mennesker som hjalp oss opp av båten. Lisbet klarte ikke å reise seg på grunn av smerter i hoften, så Helge bar henne inn på et hvilerom hvor hun kunne legge seg. Tine og Helge fikk alle i seng og ringte etter ambulanse. Vi lo og gråt om hverandre. Omsider kom ambulansen. Lisbet klarte fremdeles ikke å gå ved egen hjelp, så hun ble fraktet på båre ut i bilen. Line, Charlotte, Tine og en fra guttebåten ble også med. Sykebilen kjørte oss først til legevakten hvor

READ

READ WELL SERVICES A/S

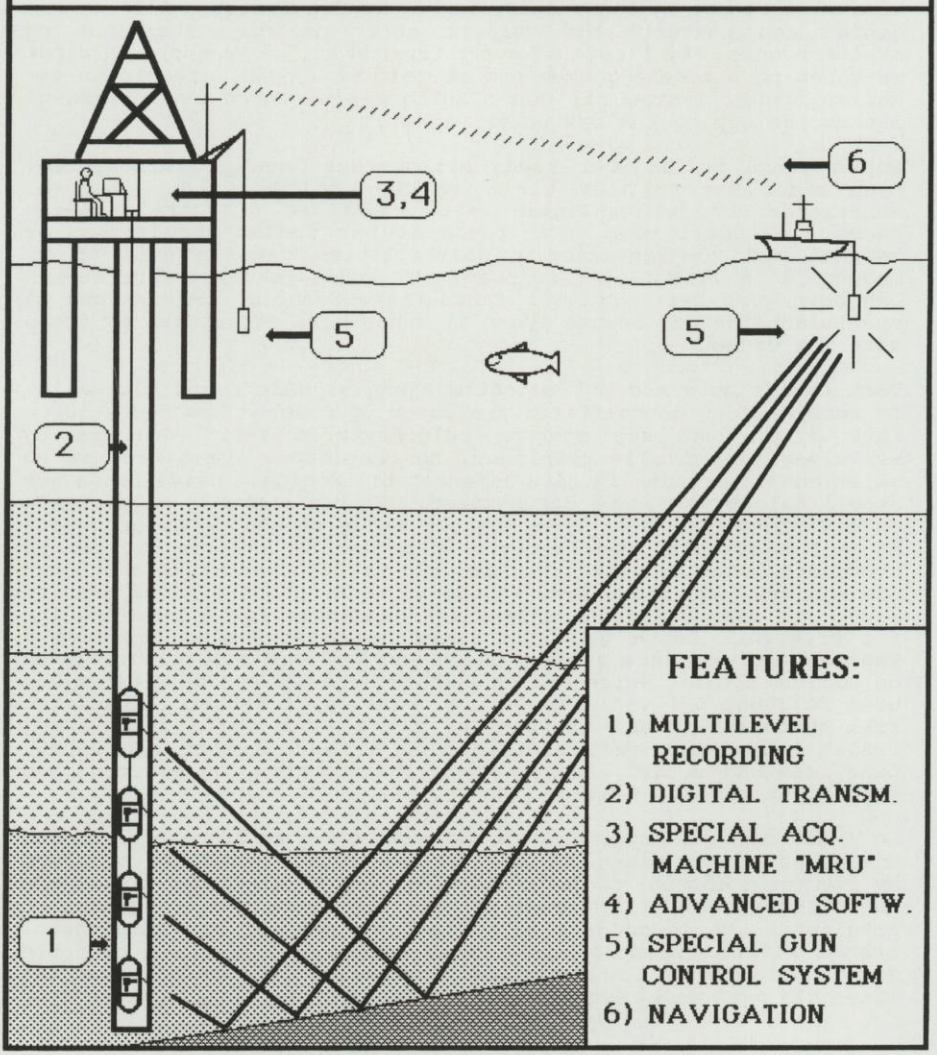

FEATURES:

1) MULTILEVEL RECORDING
2) DIGITAL TRANSM.
3) SPECIAL ACQ. MACHINE "MRU"
4) ADVANCED SOFTW.
5) SPECIAL GUN CONTROL SYSTEM
6) NAVIGATION

vi fikk en grundig undersøkelse. Lisbet ble sendt videre til sykehuset to mil unna for å ta røntgen. Heldigvis var ingenting brukket, og hun slapp unna med et blåmerke og en øm rumpe.
I mellomtiden hadde ryktene spredd seg på regattabanen. Alle lurte på hvordan det gikk med "dom norske flickorna".

Hell i uhell var at skroget på båten ikke var ødelagt, og Helge og Methelmann greide å teipe sammen bølgebryteren. Med lånte riggere og et par karbonårer fra Drammen ble båten i robar stand.

Da vi kom tilbake fra sykehuset var folk spente på å høre hvordan det hadde gått. Alle ble lettet da de høre at ingen var alvorlig skadet, og at hele mannskapet sannsynligvis kunne ro dagen etter. Senere på kvelden tok vi en prøvetur for se at alt fungerte. Noe anspente og nervøse, med et par gule karbonårer blandt våre blå var vi nok ikke noe vakkert syn. Uvitende var vi om at konkurrentene sto på land og lo av oss.

Lørdag morgen hadde været snudd seg. Det regnet og blåste. Det var lett å skille ut Christianiaroerne blandt tilskuerne. Regatta-antrekket var på grunn av været byttet ut med sorte søppelsekker.

Kristine skulle ro dagens første finaleløp, i junior B single sculler. Hun "fleska" til i kjent stil, og "Klavenesen" gikk for fulle mugger inn til en annenplass. Slått av en dansk jente fra Bagsværd. I mange lange timer gikk vi rundt og prøvde å roe nervene våre. Monica spiste uendelige mengder bananer, Charlotte helte i seg flere liter med XL-1 og Line gjemte seg under en busk. Lisbet var nervøs for at vi ikke skulle komme oss ut på vannet i tide, og lurte hele tiden på "hvor mye klo-klo-klo-klokken var".

Endelig skulle vi ut på vannet, og det virket som om værgudene var med oss. Vinden hadde stilnet, og solen skinte. Vi varmet opp og la oss i startområdet. Monica, Charlotte og Lisbet satt konsentrerte med blikket stivt festet i bunnen av båten, mens Line så på en fin and med rødt hode som svømte rundt. Løpet vårt ble ropt opp. Vi la oss opp i banen, og starten gikk, Ready - Go! Vi åpnet bra, og fikk oss fort en halv lengdes ledelse. Ved passerte 500m virket det som om hele laget fulgte Irenes anbefaling om å tenke: "Roing er gøy". Etter dette økte ledelsen bare mer og mer for hvert åretak. På land sto heiagjengen fra Christiania og kunne ikke tro sine egne øyne. Etter rodde 1500m hørte vi speakeren: "Dom norske Christiania flickorna har en klar ledning, ock dom vill gå av med en jätte bra siger"! Kanskje ble vi litt for ivrige, for rett foran tribunen fikk vi en kjempefisk. Stilroing har vel aldri vært vår sterkeste side .... Uten helt å skjønne at vi hadde gått av med seieren rodde vi inn til premiebryggen. Tine, Helge og den øvrige heiagjengen fra Christiania hadde tatt av seg de sorte plastsekkene til ære for oss. Gullmedaljene ble utdelt på silkeputer, og vi poserte villig og smilende for fotografene. Da vi hadde kommet oss vel inn på land, uten å krasje, fikk vi høre historien om konkurrentene våre som hadde stått å ledd av oss da vi rodde ut fra bryggen dagen før. Den som ler sist ler best.

Søndag morgen var stemningen langt bedre. Vi var ikke på langt nær så nervøse, og til og med Line tittet frem fra buskene i ny og ne. Vi kom oss ut på vannet før klo-klo-klo-klokken ble for meget, og

rodde med løftet hode ned til start. Vi fikk en bra start, og etter 500m var ledelsen allerede flere båtlengder. Alt gikk etter planen - et stykke. Da båten begynte å rulle fra side til side, hoppe opp og ned og miste betraktelig med fart, fattet Charlotte, Line og Monica mistanke: her var det noe galt! Lisbets sleide hadde satt seg helt fast. Det var ikke mulig å få den løs. Det er kanskje sant som det står i Christianiasangen: at fire karer ror for fem, men tre jenter ror ikke for fire. Etter en hektisk diskusjon mellom Monica og Line brøt vi løpet. Vi kunne bare se langt etter de danske jentene som fornøyd rodde videre.

Svært deprimerte og duknakkede rodde vi inn til bryggen. Der sto allerede trøstekompaniet klart, og de fikk nok å gjøre. Etter mengder med blåbærsoppa, smeltet sjokolade og noen trøstende ord så vi igjen lysere på livet. Vi vil komme sterkere tilbake neste år.

Monica og Line

Arbeider du ved en dataskjerm?

Mange svenske forskere har rettet interessen mot det elektriske vekselfeltet foran dataskjermen.
De mener at det er forbindelse mellom hudskader, øyeirritasjoner, hodepine og dette feltet.
Det svenske statskontoret har i 1989 utarbeidet en stor testrapport, og slått fast følgende: Sunflex Security terminalfilter er det beste alternativ på markedet for å redusere det elektriske vekselfeltet.

Sunflex Security Terminalfilter

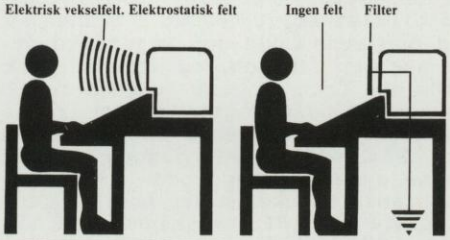

Static a.s er importør av Sunflex terminalfilter. Vi har levert over 20.000 filter til skjermterminaler i Norge. Våre referanselister er omfattende og dekker offentlige etater samt næringsliv. Sunflex terminalfilter brukes bl.a. av Statens Institutt for Folkehelse.
Ønsker du installasjon av Sunflex terminalfilter, så ring:

Velg det beste alternativet du også!

SUNFLEX TERMINALFILTER

STATIC a.s

Holmejordet Kontorsenter, 3250 Larvik
Fax 034-82 002 - Tlf. 034-85 785

HENLEY ROYAL REGATTA

Henley Regattaen er en av de største idretts og societetsbegivenhetene i England, og kan stilles på linje med Ascot og Wimbledon. Regattaen følger cup-system, slik at to og to båter ror mot hverandre.

Det var i begynnelsen av juni at det ble bestemt å sende en firer u.stm til denne regattaen. I båten satt fra baug Roy Hagen, Øyvind Wøllo, Jarle Roti og Henning Evensen. Som lagfører, trener og transportmann stillte Helge Bjonge. Vi dro allerede fredagen før regattaen fordi vi hadde en lang reise og ønsket å få noen økter på elven før første løp onsdag. Reisen gikk med Helges bil og henger på slep til Stavanger der vi kjørte ombord i Venus Bergen. Fergen bragte oss til Newcastle og så bar det videre med bil til Henley, der vi til slutt fant en bro som førte oss over elven (Themsen) til båtplassen.

Henning var den eneste som ikke hadde vært der tidligere og han ytret stor begeistring for det store anlegget med bane inngjerdet av trestokker, store tribuner og lange barer. Vi ankom sent på kvelden slik at vi bare raskt fikk lagt båten på plass i det enorme båt-teltet før vi dro til vår vertsfamilie. Da vi steg inn var Roy den første til å oppdage at familien inneholdt to pene døtre. Skuffelsen var derimot stor da det viste seg at de begge var bortreist. Vertsfamilien var meget hyggelig, så hyggelig at den til og med hadde flyttet til naboen slik at vi skulle få nok plass.

Morgenen etter ble vi vartet opp med engelsk frokost og deretter bar det til banen og den første turen på vannet. Det var litt uvant å ro på en slik elv og ikke rent lett å finne balanse og rytme. Vi var derfor glade for att vi hadde noen dager å ro oss inn på. Trener Helge hadde også god mulighet til å følge oss langs hele banen på medbragt sykkel, så han fikk da litt trim han også. Dagene før onsdag gikk således med til trening og oppladning d.v.s ren nytelse av tilværelsen.

Tirsdag kveld ble trekningen som vi så nervøst hadde ventet på offentligjort. Vi skulle i første runde møte et canadisk lag, det eneste oversjøiske med unntak av oss selv. Dette satte ikke akkuratt en demper på vår nervøsitet, men vi hadde troen på en seier og ville nødig returnere til Norge etter bare å ha rodd ett løp.

Onsdagen åpnet vi med en liten glid tur for å få i gang kroppen og ha noe å fylle tiden med før løpet som var satt til klokken 14. En halv time før start gikk vi utpå for å varme opp og da starten skulle gå var vi så klare som vi kunne få blitt. Etter startprosedyren, (When you are both straight and ready I will start you like this, ready go) som ble uttalt på en meget snobbet sjargon, gikk vi virkelig.

Starten vår var perfekt og fortsettelsen like bra, vi kom inn i en sterk og rask rytme som gav oss minst 1 1/2 lengdes ledelse etter bare rodde 500 meter. Allerede da følte vi på oss at dette ville gå

Innspurten i Semifinalen i Henley. Fra baug: Roy, Øyvind, Jarle og Henning.

TOM WALKER PELS

FORRETNING OG VERKSTED.
VÆKERØVEIEN 210, RØA SENTRUM
TLF. 02/50 24 04

den rette veien. Resten av løpet fortsatte i fin rytme og vel i mål etter ca. 2150 m kunne vi juble over vår første, men forhåpentligvis ikke siste seier. Helge var som oss synlig lettet over at vi hadde bestått vår første prøve. Han måtte innrømme å ha tatt en liten pils for å roe nervene. Men vel på land og etter å ha tatt en forfriskende dusj i kaldtvann, varmtvann fantes ikke, var det bare å tenke fremover på neste dags løp. Vi skulle nå møte Queens Tower Boat Club.

Morgenen etter våknet vi opp med sprudlende selvtillit. Den tillitten ble heller ikke mindre da Helge viste oss dagens utgave av The Daily Telagraph. Der ble vi omtalt som de mulige "dark horses of the event"

Klare ved start var vi mer avslappet enn dagen før. Starten gikk og vi kom bra ut med en halv lengdes ledelse, men motstanderne bet seg fast og vi måtte slite for å oppnå klart vann mellom båtene. Rytmen/samroingen var ikke så bra som i gårdsdagens løp, så selv om vi øste på med mer krefter ville ikke båten gå like fort. Da vi endelig paserte målinjen 1 lengde foran Queens var vi lettet, men også enige om at vi måtte ro bedre enn dette skulle vi avansere i cupen.

Dagen derpå (fredag) var det kvartfinaler. Det hadde nå begynt å komme tilskuere på tribunene, noe vi ikke er så vandt med fra hjemlige trakter og dermed satte ekstra stor pris på. Vi ville nå vise at gårdsdagens "dårlige" løp bare var en tilfeldighet. Utgangen var som vanlig sterk og vi ledet, men så hendte det at motstanderne Imperial College rodde inn i the barrecs, tre stokkene som innhegner banen. Løpet var ødelagt, men vi hadde nå kommet til semifinalen, noe vi ikke hadde trodd på forhånd.

Lørdag hadde hele Henley forvandlet seg til en yrende folkemasse, var de virkelig kommet alle sammen for å se på roing. Vi skulle i dag duelere et lag fra Nottinghamshire County Rowing Association. Vi hadde samenlignet tider og utifra de var mulighetene til stede for å slå dem. Vi prøvde også å slå oss til ro med at de veide en 7-8 kg. mindre enn oss. Men det hjalp ikke for da vi satt ved startstreken var vi like nervøse.

Dommeren sa go og vi fikk igjen en av våre gode starter. Vi tok ledelsen med en halv lengde og kjempet i denne posisjonen noen hundre meter, motstanderne satte så inn ett rykk for å ta igjen vår ledelse. Vi prøvde å følge, men det holdt rett og slett ikke. Etter halvrodd løp lå vi etter med ca en lengde, og vi prøvde igjen å rykke, men vi klarte ikke å minske forspranget. Inn mot mål var det store mengder tilskuere som klappet, og da vi paserte målinjen var vi alle enige om at dette hadde vært en stor opplevelse, selv om det ikke var oss som var først over mål denne gangen. Vi hadde rett og slett tapt for ett bedre lag.

Søndag var det vi som var tilskuere og selv om vi misunte roerne som gled opp mot start, ble det en fin dag. Vi fikk sett mye god roing, ikke mindst toeren med Redgrave og Pinsent. Ett godt innblikk i publikums tilværelse fikk vi også. Det var ikke for alle, at roingen var det mest spennende.

Vi takker klubben og Helge Bjonge for en storartet tur.

Henning Evensen og Øyvind Wøllo

GEOTEAM

Rådgivende Ingeniører
Hav og kystområder:

- Geoteknikk
- Geofysikk
- Ingeniørgeologi
- Landmåling
- Resurskartlegging
- Miljøundersøkelser
- Prosjektledelse

Tlf. (02) 52 24 00

Hoffsjef Løvenskiolds v. 31C, 0382 Oslo 3

FISA VETERANMESTERSKAP 1991, MIAMI USA

Årets Veteranmesterskap fant sted i Miami USA. Det var en fantastisk deltagelse selv om det europeiske innslaget var mindre enn ellers.

Det ble tidlig klart at det var en tynn tropp fra CR som reiste. Formannen og viseformannen (Randsborg/Cook) hadde vunnet dobbeltsculler her hjemme og tenkte å prøve seg. NSR stilte med en noe fyldigere tropp, og sammen planla vi å starte i åtter.

Store problemer ventet oss. Varmen, tidsforskjellen og lån av båter. Flere andre europeiske land, spesielt Tyskland og Nederland, stilte med egne båter. Det var lurt. Henning og jeg fikk knapt prøvet den båten vi skulle ro. Båtvalget var et stort problem. Ingen rigging og justering var mulig.

Grunnet Hennings arbeid ble dette en kompakt tur. Vi startet torsdag fra Norge, og var fremme om kvelden. Først sjekket vi inn på hotellet, og så dro vi til banen. Det var ikke lett å finne de som ordnet med båtene. Vi fikk til slutt prøve en, men den kunne vi ikke bruke i racet dagen etter. Jeg fikk ikke prøve noen sculler, og dagen etter kl. 0745 skulle jeg starte.

Slukøret kom vi tilbake til hotellet og prøvde å sove. Jeg kom meg avgårde tidlig fredag morgen. Det var varmt på banen, rene badstuen, uvant for en Christiania roer. En italiener skulle bruke "min" båt i noen løp før. Det var et mareritt å se han ro. Store tekniske problemer og årene satt ikke i vannet. Han kom nesten sist. Jeg fikk båten uten å kunne gjøre noe. Den var rar, men det var bare å prøve å gjøre sitt beste. Starten gikk bra, og jeg lå side ved side med en kraftig amerikaner. Opp mot 500m fikk jeg 3/4 lengde ledelse, dette holdt seg så til 750m. Nå var det bare 30 tak igjen. Jeg rodde det jeg kunne, men båten gikk helt skjevt, og jeg kom litt inn i amerikanerens bane. Da hjalp det lite å komme i mål 3/4 lengde foran. Jeg ble disket for første gang i mitt liv og seieren forsvant. Eneste trøst viste det seg siden, var at jeg var eneste norske som kom først over mål!

Jeg dro tilbake til hotellet og spiste sammen med Henning. Så dro vi sammen ut til banen og begynte å lete etter en båt å ro. Vi fikk jo fatt i et tungt drog til slutt. Varmen var stor og det var ikke lite væske vi mistet. Taktikken var klar, gå godt ut og se. Det gjorde vi, men etter en stund lå vi litt for langt bak, og roet det hele ned.

Konklusjonen første dag var klar. Dette hadde gått mye bedre med våre egne båter. Nå gikk det ikke bedre for NSR. Derimot gjorde tyskerne det bra, men de hadde jo med sine egne gule Empacher båter. De var ikke gamle.

Fredag kveld slappet vi av og gjorde oss klar for lørdagen. Det var samme båtkaos igjen. Vi skulle ro åtter med NSR. Det var gøy, men vi var helt uten sjanser.

Dobbeltsculler var sent på dagen og vi greide nok ikke å drikke nok. Starten i dobbeltsculler gikk bra. Vi var med, men lå en halv lengde etter ved 500m. Det ble noe mer i mål. Vi ga det vi hadde, men følte vel at vi var gode for mye mere.

Vi var fortsatt døgnville på banketten, og gikk tidlig hjem.

Søndag formiddag slappet vi av på Miami Beach, og om ettermiddagen dro vi hjem igjen. Det ble en lang reise, og døgnville og slitne landet vi trygt på Fornebu.

Vi ser frem til Köln i 1992, og da slipper vi å leie båter.

Stein Randsborg

LECA ISOLASJON

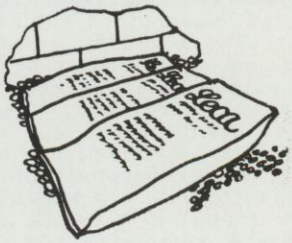

Ved å legge løs Leca i plastsekker direkte på bakken, slipper du kultlaget og oppnår samtidig et fullisolert kjellergulv. Raskere og enklere kan det ikke gjøres. Kapilærbrytende lag og isolasjon i ett.

LØS LECA

Løs Leca er velegnet til mange formål. Som kult og isolasjon i gulv, som lette fyllingsmasser i vei og gate, til oppfylling av grøfter med rør og sårbare kabler, som drenssjikt rundt murer og fundament.

Leca

Med Leca kan de fleste bygge det meste

Leca Rælingen Årnesvegen, 2009 Nordby

En bedrift i A/S Norsk Leca.

RO- OG FJELLTUR PÅ VESTLANDET

Med trim-toeren på taket ankom Sidsel og jeg Flåm i herlig sommervær om kvelden 1. juli. Det er en lang, fin sandstrand der, og vi slo oss ned for natten like ved båten. Vi hadde hørt dramatiske historier om skumle kastevinder fra fjellene. - Men vi hadde også hørt Sissel Kyrkjebø's 3. vers av "Å Vestland, Vestland":

"Min lette båt en solblank kveld eg ror,
sjå fjell og himmel sym på stille fjord,
og djupe dalen med sitt grøne fang,
som skin av lauv og blom fra ei og vang".

Første dagen tok vi en forsøkstur til den vakre Undredalen, kjent for god geitost, og til Aurland. Det gikk meget bra, så neste dag lastet vi telt, kokeutstyr, soveposer mm og la i vei til Gudvangen - en tur på 32 km. Det var maks vær! Aurlandsfjorden minnet oss om maleriet "Brudeferden i Hardanger", - det var virkelig slik. Sola stekte oss, så vi prøvde å holde oss i skyggen av fjellene. Store cruiseskip passerte. Vi rundet Beitelen og rodde inn Nærlandsfjorden. Vakre gårder og bygder ble passert - Dyredal, Styvi ved det trange sundet, Otnes og Bakka med Nærøy kirke ble beundret av roerne. Vi rodde et stykke opp i elva ved Gudvangen for å finne en egnet plass for natten, - og det gjorde vi ved et stille tjern. Vi sov godt til tross for iltre måker og fossebruset. Katastrofen var nær neste dag. Da vi kom ut i elva, var den nå stri på grunn av fjære sjø. Sidsel støttet med årene som slo borti steinene så flisene føyk, mens jeg skåtet av alle krefter for å dempe farten og holde båten i strømretning. Cox hadde vi jo ikke! En diger stein passerte på en snau meters avstand - bare flaks! Turen tilbake var like fin. Vi bevilget oss dusj, middag med øl og "oppreidd seng" på den fine campingplassen i Flåm.

Så begynte neste fase: Fjellturen. Flåmsbanen med stigning 1:18, og heldigvis med fem uavhengige bremsesystemer, var en opplevelse. På Hallingskeid traff vi hyggelige Olav Thon. På Rallarvegen til Finse var det ennå mye snø, så syklistene hadde problemer. Mye snø var det også ennå på ruta til Geitrygghytta og Kongshellern. Vi skulle gjort som Olav Thon og tatt med ski. "Det er best å gå på ski i juli", sa han. Deretter dro vi til Steinbergdalen og Østerbø i Aurlandsdalen, og tilbake til Flåm hvor bil med båt var parkert. En herlig tur! Og nå grubler vi på om vi skal planlegge "kvartatlon" til neste sommer: roing, fjellvandring, sykkel, ski? I Norge er alt mulig!

Einar Hauge

Det 43. Boston Ro - Maraton.

Maraton roing har stått for meg som et blodslit, som jeg helst burde holde meg langt unna. Tanken på sår rumpe, hudløse hender og krampetendenser i både armer og lår har gjort at jeg har skydd maraton roing som pesten. Gøtaälvrodden på 20 km har til nød gått an, men 50 km i ett strekk har syntes som galskap. På tross av alt dette befant jeg meg sittende i en firer sammen med Terje Graver, Øyvind Haraldsen og Hansemann med Anders Kristoffersen som styrmann. Målet var deltagelse i Boston Maraton.

Treningen for løpet var skjøttet meget bra, så det var en godt forberedt gruppe som reiste til regattaen i England.

Fordi vi tok med egen båt, ble reisen meget lang. Reisen startet fra Bogstad fredag morgen og gikk via Stavanger med ferge til Newcastle og videre til Boston. Der var vi fremme sent lørdag kveld etter en lang og strabasiøs reise på 1000 km, som nok ikke var den ideelle oppladningen for et maratonløp. Underveis stoppet vi i Lincoln, hvor starten skulle gå, og losset og rigget båten i stummende mørke. Vi var også innom Boston roklubb og meldte vår ankomst og fikk beskjed om vårt starttidspunkt.

Vi overnattet hos James, som er i familie med Øyvind og Liv.

Søndag morgen våknet vi til strålende solskinn. James serverte skikkelig frokost med pølser, egg, bacon og ristet brød. Vi følte alle at nå var vi klare for den store styrkeprøven.

Det var påmeldt 138 lag i forskjellige båttyper, så i startområdet var det et yrende liv. Starten vår var offisielt kl.10:07, men starttidspunktet var bare veiledende. Vi kunne starte straks vi var klare. På denne måten unngikk vi stress og mas før start. Starteren noterte startnr., båtnr. og virkelig starttidspunkt. Det samme ble gjort ved mål. Dette opplegget virket knirkefritt.

CR kom avgårde kl.10:22. Vi varmet ikke opp før start, men tok oppvarmingen underveis. Allikevel gikk vi relativt hardt ut med en takt på 26-27. Tross alt skulle vi ro nærmere 6000 åretak. Etter 10 min. tok vi igjen det første laget, en single sculler. Deretter plukket vi opp scullere og toere i rask rekkefølge. Anders styrte godt, så forbipasseringene gikk smertefritt. Etter ca. 1 times roing kom vi til løpets eneste sluse. Der var det plass til kun to båter samtidig, så det gjaldt å posisjonere seg riktig i forhold til andre lag ved inngangen til slusen. Vi var heldige, og kunne uhindret legge til ved bryggen, der det kun lå en kvinnelig åtter fra før.

Båten måtte bæres ca. 20 m. over land til neste kanal. Bæreteknikken bestod i å løfte båten med kjølen ned (som for innriggere). Årene ble trukket inn fra svivelen, slik at de lå stabilt oppe på båten. Dernest var det spring marsj i sokkelesten til neste kanal. Ca. 500 m. etter slusen tok vi vår første matpause. På kommando fra stroken (Terje) stopppet vi å ro. Alle drakk samtidig, og så var vi igang igjen. Deretter var det drikkepause hver halve time.

REDKEN®

for vitenskapelig hårpleie

Importør:
FIVØ A/S - Økernveien 145, 0508 Oslo 5 - Postboks 75, Økern - Tlf. (02) 64 25 64

BOGSTAD GOLFBANE
Golfklubben Catering Service A/S
Selskapslokaler
- **Fra 30 til 150 personer**
- **Hyggelige landlige omgivelser**
- **Stedet for god mat**

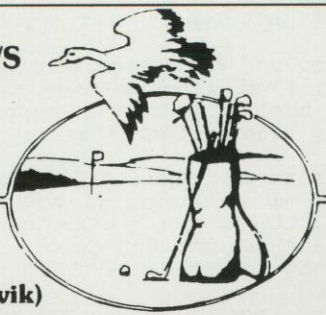

Ankerveien 127, 0757 Oslo 7
Tlf. 50 09 90 **(Spør etter Breivik)**

Roforholdene var helt ypperlige, da vannflaten lå ca. 2 m lavere enn det omkringliggende terreng. Banen var derfor meget godt skjermet for vind.

Landskapet var helt flatt, så noen stor naturopplevelse ble det ikke under løpet. Derimot var det hyggelig å se på alle folkene som satt og fisket langs kanalen. Det var også endel elvebåter som lå fortøyd i nærheten av de få pubene vi rodde forbi. Men stort sett var det lite som tok konsentrasjonen vekk fra roingen.

Alt gikk relativt lett til vi hadde rodd i 2 1/2 time. Da begynte smertene å melde seg. Hansemann greide ikke å skru korken fast på flasken, så endel dyrebar væske rant ut. Dessuten ble han varm i hodet, og måtte kjøle seg ved å pøse på med vann med en hånd, mens han rodde med den andre. Terje fikk vondt i hendene, og måtte ta på seg hansker. Alle fikk vi vondt i baken, fingrene, skuldrene og lårene. Forøvrig hadde vi ingen uhell underveis. Kun ved ett tilfelle kom vi faretruende nær land, men vi korrigerte raskt inn kursen ved at strokesiden dro litt løsere i noen tak. Ellers gikk styringen knirkefritt, selv om det kunne være vanskelig på en smal og til tider svingete kanal med opptil 3 båter i bredden. Anders gjorde en strålende jobb, og jeg regner med at han fikk sin belønning da han vant 3 kjempegevinster på de enarmede banditten ombord på fergen hjem.

På slutten av regattaen var det tydelig at det begynte å røyne på med kreftene. Med jevne mellomrom ble det forlangt at Anders skulle si hvor langt det var igjen, et nokså umulig forlangende da han aldri hadde vært der før, eller kunne se noe over kanalbreddene. Men på dette tidspunktet hadde all fornuft forlatt roerne. Den eneste tanken var å komme frem så snart som mulig.

Endelig nærmet vi oss mål. Ved en av bruene var det satt opp et skilt med 5 km. igjen, og vi pustet alle lettet ut. Men da våknet Øivind. Han hadde oppdaget at banerekorden var innen rekkevidde, så istedenfor en rolig avslutning, ble det en kjempeinnspurt. Kraftinnsatsen ga resultater. Vi satte ny banerekord i vår klasse med 3 timer, 43 min. og 50 sekunder, men dessverre ble den slått av Evesham en time senere. Imidlertid, vi visste alle at vi hadde rodd et godt løp, og var meget fornøyd med innsatsen.

I målområdet var det en veldig hyggelig stemning. CR var inne som lag nr. 5, så vi kunne følge med innkomsten til de øvrige lag. Det var en herlig blanding av topproere og mosjonister, unge og gamle, menn og kvinner både i samme båt og på separate lag.

University of London stilte med sitt beste åtterlag, da det var utlovet en belønning på 3000 pund til det første laget som kom under 3 timer. Det greide de med 16 sekunder tilgode. En kan bare forstille seg hvordan de ble drevet frem for å presse seg ned de nødvendige sekunder.

Et annet sporty innslag var en kvinnelig firer med styrmann hvor to av jentene fikk krampe halvveis og måtte gå i land, mens de to gjenværende fortsatte og rodde båten til mål.

Som avslutning på dagen ble vi invitert til selskap hos James, som

hadde invitert 150 gjester til et hageselskap. Der feiret vi innsatsen på behørig måte, før vi neste morgen startet på den 1000 km. lange bilreisen.

Dette var en topp opplevelse, som frister til gjentagelse.

Tor Westlie

Klare til start i Boston. Thor, Hansemann, Øivind og Terje og cox Anders.

SØDERSTRØM
Reklame & Design

HAFSLUND NYCOMED

Industrikonsernet Hafslund Nycomed er børsnotert i Oslo, London, Frankfurt og Wien. Konsernet har farmasøytisk industri som hoved-satsingsområde, med energivirksomhet som et varig fundament. Selskapet er i ferd med å etablere en posisjon som verdensledende innen medisinsk billeddiagnostikk.

Hafslund Nycomed-konsernet hadde ved utgangen av 1990 3.100 ansatte og driftsinntektene i 1989 var 2.972 mill. kroner. Det ordinære driftsresultatet økte med 21%, fra 789 mill. kroner i 1988 til 951 mill. kroner i 1989. Resultatet før ekstraordinære poster økte med 36%, fra 705 mill. kroner i 1988 til 962 mill. kroner i 1989.

HAFSLUND NYCOMED AS
Postboks 5010 Majorstua
0301 Oslo 3
Telefon: 02-46 38 30
Telefax: 02-46 03 28

INNTRYKK FRA CHRISTIANIAREGATTAEN 31/8 OG 1/9 1991

Som vi alle vet er arrangement av en regatta definitivt et teamwork. For 3. år på rad arrangerte vi i år Christiania-regattaen (med Norges Cup). Som ansvarlig vil jeg ligge lavt m.h.t. hvor knirkefritt arrangementet forløp, men vil samtidig ile til med å nevne at ros er mottatt ved flere anledninger, og takk for det .... Det jeg følte var at vi har en stab av personer som tydeligvis gjerne er med på dette arrangementet og som i tillegg vet hva de skal gjøre og utfører dette med stor entusiasme.

Årungen Rostadion er jo iår blitt beriket med nye bygninger. Den nye båthallen fikk vi iår ikke adgang til, men i det nye, flotte dommertårnet ble "operasjonsbasen" anlagt. Her var regattakontoret, speakertjenesten og tidtagerene.

Det er ikke å legge skjul på at vi hadde initielle tekniske problemer. Dette omfattet både speakertjenesten og tidtagerene, men disse ble løst i morgentimene, dvs. før finalene tok til på lørdag. Således skulle ingen ha registrert disse problemer, utover oss selv, om det skulle være noe poeng.

Værgudene (Teisen/Gislefoss?) var meget gode mot oss i hele weekenden med strålende sol og godt, varmt vær. Om vi kan si det i begynnelsen av september måned så var det nesten litt <u>for</u> varmt da operasjonsbasen badet i sol fra finalene tok til begge dager. Selvfølgelig skal vi ikke klage, men mye mineralvann gikk med. Rammen rundt arrangementet kunne følgelig ikke vært bedre.

Da regattaen var vel halvkjørt på søndag fikk vi en etterhvert tiltagende vind fra syd slik at alle fikk denne rett bakfra. Hadde vinden frisknet mer til kunne det blitt vanskeligheter, noe som heldigvis uteble.

Nytt av året var SANDYS CUP, som ble satt opp i 4-er uten Sen.A og i år vunnet av Aalesunds Roklub. Pokalen skal fungere som en vandrepokal og man må ha 5 napp for å vinne denne til odel og eie. Denne var satt opp av vårt mangeårige medlem Thorolf W. Sandaker, som har vært bosatt i USA en årrekke, men som vi er glade for å se i klubben ved hvert Norgesbesøk.

På huskelisten for neste år står bl.a. at vi selvfølgelig skal heise klubbflagget sammen med det norske flagget. Det er jo ingen grunn til å "sette sitt lys under en skjeppe". Det skal komme enda tydeligere frem at det er Christiania Roklub, som står for arrangementet, slik at man vet hvor ris og ros skal rettes. Apropos huskelisten, så har vi 2 A-4 ark med punkter hvor endringer/ forbedringer skal gjøres, så det er fristende å si som Avis: We try harder.

Nok en takk til alle som var med på å "dra lasset": aktive, motorbåtførere, kantinepersonell, speakere, tidtagere (datagutta), utdelere av premier, båtholdere, ordonnanser (alle nevnt, ingen glemt). Tilslutt en uforbeholden takk til Øyvind Haraldsen, uten hvis hjelp regattaen neppe kunne ha blitt gjennomført.

Bjørn W. Magnussen, regattasjef 1991

ROTUR FRA ASIA TIL EUROPA 7-13. SEPTEMBER 1991

FISA's 26. langtursroing var i 1991 lagt til Tyrkia i samarbeid med det Tyrkiske Roforbundet. Fra Norge deltok 9 roere hvorav to fra Christiania. Ada Spæren og Per Gustavsen. Norge hadde faktisk den største kontingent av ialt 60 roere fra 10 forskjellige gjestende land. I tillegg stilte det tyrkiske vertskap med roere for å fylle opp de ialt 15 båter som stod til disposisjon. Båtene, 3/4 plast utriggere var for anledningen innkjøpt fra Empacher og utstyrt i Tyrkia, dels som 4-ere og dels som dobbel-firere.

Det var en forventningsfull gjeng roere som møtte på Fornebu for å reise til København, hvor vi sammen med danske roere skulle fly videre til Istanbul med Turkish Airline. Etter en hyggelig flytur ble vi i Istanbul møtt av vårt tyrkiske vertskap og kjørt til vårt hotell Usta som var eiet av familien til den tyrkiske ropresidenten. Det var et lite men trivelig hotell i den nye og mer fasjonable delen av byen.

Den følgende dag var satt av til besøk i det gamle Istanbul, byen innenfor bymurene, Sultanahmets. Her finnes severdigheter i fleng og et folkeliv som er en severdighet i seg selv. Vi fikk omvisning i Ayasofya Moskèen som engang var verdens største kirke, bygget omkring år 600 og bare overgått av Peterskirken i Roma som først ble bygget ca. 1000 år senere. Ayasofya var under Ottomantiden moskè og ble utstyrt med minareter og sine røde kupler. Bygningen anvendes idag som museum og brukes verken som kirke eller moskè. En annen av de store severdigheter, Sultan Ahmet Moskèen, kjent som den Blå Moskè på grunn av sitt blålige interiør, var i bruk og her måtte vi ta av skoene før vi fikk slippe inn i en teppebelagt fantastisk utstyrt bygning.

Den neste store opplevelsen var besøket i Topkapi palasset, hvor de mektige sultaner levde i overflod blant sine haremkvinner, gull og diamanter og silkemyke tepper. Området som idag er museum er enormt stort og fullt opp med severdigheter, så mot slutten av dagen var vi både mette og trøtte av inntrykk. Ikke minst pågangen fra alle selgerne som svirret rundt oss hele tiden kunne bli ganske slitsomt, men de var jo også en del av opplevelsene.

Fra Topkapi gikk turen til undergrunnen, nærmere bestemt til Yerebatan sisternen som en gang var en del av Istanbuls vannforsyning. Sisternen antas å ha blitt bygget av Konstantin I, ca. år 340; for ca. 1650 år siden. Sisternen måler 57 x 64 m og er 14 m høy. 224 søyler bærer konstruksjonen, et imponerende byggverk. Litt ør i hodet kommer vi opp i dagslyset igjen for å konfronteres med hippodromen på Sultahmet plassen. Påbegynt år 203 av keiser Maximus i Roma har plassen vært brukt til hesteveddeløp i romertiden. Hippodromen var formet som en hestesko og hadde sitteplass til 100.000 tilskuere. For enden av hippodromen står en egyptisk obelisk opprinnelig reist av Tutmosis III omkring år 1520 før Kristus, og den ble bragt til sin nåværende plass år 390 etter Kristus. Det ble mange inntrykk i løpet av en ettermiddag og likevel bare en smakebit av det Istanbul har å by på av severdigheter. Dagen ble avsluttet med åpningsseremoni og middag på hotel Eresin, et av de to hotellene hvor roerne bodde.

Tidlig neste morgen var det avreise med busser til Hereke ved Marmarahavet, ca. 5 mil fra Istanbul. Ved ankomst fikk vi først en omvisning i byens berømte teppefabrikk hvor de skjønneste tepper ble håndknyttet av ganske unge jenter. Etter en lunsj i det fri med et tremanns-orkester som kom til å være med oss resten av oppholdet, ble det å skifte til routstyr. Hver båt ble tildelt en av roerne som kaptein og mannskapene ble fordelt i båtene. Språkproblemene gikk stort sett greit på engelsk, tysk eller fransk - ispedd endel saftige skandinaviske gloser. Det blåste endel og med bra med bølger var vi ganske våte allerede ved starten. Det ble imidlertid mere bølger og mere øsing etterhvert som vi rodde mot første stopp, Cayirova, på veg mot Bosphorus. Det ble en ganske lang rotur og først sent på ettermiddagen kunne vi pleie en øm bakende og stive skuldre, men pytt, pytt, etter litt massasje og en bedre middag var vi klare for neste etappe. Men først ble vi kjørt hjem til hotellet i bussene.

Neste morgen var vi på plass i bussene igjen som kjørte oss til Cayirova hvor båtene ventet på nye og forhåpentlig uthvilte mannskaper. To nye etapper, først til Pendik hvor vi spiste en bedre lunsj, og deretter videre til Tekel. Etter en dusj, som regel med kaldt vann, var dagen tilrettelagt med middag i Tekel ca. kl. 20.00. Vi hadde da vært i farten i 12 timer siden vi reiste fra hotellet, men innen vi kom hjem i bussene var det blitt midnatt. På roturene langs kysten av Marmarahavet hadde vi fint vær, men det var åpent hav og med vind fra syd skapte bølgende endel problemer for de ganske ranke båtene med forholdsvis tunge mannskaper. Vi lå lavt i sjøen og fikk mye skvalpesjø inn i båtene. Vannflaskene ble etterhvert som de ble drukket opp, delt i to og roerne kunne etterhvert få hvert sitt øsekar. Neste etappe var fra Tekel til Fenerbahce. I forhold til de to første dagene var dette rene sjarmøretappen. Vi rodde bare om formiddagen og endte opp i Istanbul Sailing Club hvor vi spiste lunsj. Her var det riktig fasjonabelt med svømmebasseng - og varmtvann i dusjene. Vi kunne igjen konstatere at det er en viss forskjell i standarden på seilklubber og roklubber, med noen unntakelser får vi vel legge til! Ettermiddagen var reservert for sightseeing i bydelen Üsküdar på den asiatiske siden av Istanbul. Vi hadde hele tiden rodd i Asia og vi var fremdeles i Asia da vi i Üsküdar besøkte Beylerbeyi palasset, et av de tidligere sultanenes fornøyelsessteder. Med store øyne betraktet vi prakt og pomp slik østens herskere levde i en luksus som vi i vest har vanskelig for å forestille oss. Etter å ha gjennomlevet 1001 natt var det ut i dagslyset igjen og vi ble i bussene kjørt opp til det lokale Holmenkollen, Camlica Hill. Etter å ha passert flere praktfulle eiendommer stoppet bussene på toppen hvor det var en restaurant og en flott utsikt over Istanbul. Kameraene kom frem og i den fine ettermiddagssolen ble mangt et eksotisk motiv foreviget. Dette ble en slags hviledag. Fra det lokale Holmenkollen ble vi kjørt tilbake til våre hoteller, hvor det akkurat ble tid til å iføre seg penklær før middagen på Beyaz Balina restauranten. Her var det orkester og vi ble underholdt av sigøynersangere og dansere. Den øvrige underholdning stod vi for selv og glemt var såre muskler og blemmer i hendene der vi svingte oss i dansen til både orientalsk og vestlig musikk fra et opplagt orkester.

Dagen etter skulle vi ro på Bosphorus. Vi fikk noen forvarsler om

Ada og Per i full "sving".

Båten som ble brukt under FISA-turen i Tyrkia.

at det kunne bli en rough tur og det slo da også til. For mest mulig å unngå den voldsomme fergetrafikken på tvers av Bosphorus, ble vi purret kl. 5 om morgenen og etter en kjapp frokost entret vi halvvåkne bussene som nesten hadde klar bane frem til Fenerbahce. Klokken syv la vi iveg på flatt føre. Det varte ikke lenge. Vi rodde oss mellom en rekke store skip som lå i opplag før vi nærmet oss innløpet til det berømte stredet. Da møtte vi fergetrafikken. Vi måtte ro i flotilje for å synliggjøre oss for irriterte fergeskippere som på kortest mulig tid skulle frakte flest mulig passasjerer fra den europeiske til den asiatiske siden og vice versa. Det gikk merkelig nok bra men mang en frakteskipper fikk seg tildelt noen saftige roergloser den morgenen. Vel gjennom svermen av fergebåter fikk vi kjennskap med strømmen i Bosphorus. Vi hadde i min båt den tyrkiske ropresidenten som stroke og han kunne bekrefte at strømmen var svært stri den morgenen. Vi måtte ro nærmest mulig land hvor det var bakevjer og mindre strøm. Det var imidlertid ikke ufarlig fordi det var vanskelig å styre og det var fort gjort å komme bort i moloene som var bygget langs sidene. Ute i strømmen stod båten nærmest stille til tross for febrilsk roing. Det ble en tøff tur og det var ganske slitne mannskaper som fikk båtene på land etterhvert som de kom frem til Anadolu Hisary. Her lå ropresidentens roklubb med samme navn. Komforten var ikke helt på topp, kaldt vann og fellesdusj la likevel ikke noen demper på de sporty roeres gode humør. De fleste var vel glade for å ha kommet helskinnet frem. Lunsjen smakte som alltid bra, selv om enkelte begynte å få visse ubehagelige problemer med den lokale og uvante kostvarianten. Pillebruken viste en påtagelig stigning i doseringen og enkelte fant det mer tilrådelig å tilbringe sin korpus i nærheten av et annet sete enn rosetet. Det ble litt glissent i enkelte av båtene, men disse ble da fylt opp av tyrkiske roere hvis mager hadde et mer avslappet forhold til kostøret. Det skal dog sies at de fleste klarte seg bra og etter et par dager var de uheldige i båtene igjen.

Ettermiddagen var til egen disposisjon og ble av de fleste brukt som en oppladning til aftenens middag hvor det var annonsert med orkester, dans og ubegrenset drinks. Det vil si at tyrkisk vin kom til å skvalpe innenbords like mye som Bosphorius hadde skvalpet utenbords tidligere på dagen. Kl. 24.00 syntes alle det hadde vært en deilig dag. Dertil var neste dag fridag, avsatt til utflukter og sightseeing.

Dagen opprant med gråvær og kraftig vind og det var synd siden vi var invitert på cruise til Prinsesse-øyene. Vel kommet frem begynte det å regne men været til tross ble besøket på en av Prinsesse-øyene en opplevelse. Biltrafikk var tabu og all transport foregikk med hester eller menneskelig muskelkraft. Det artige arkitektur på øya forsvant inn i mange kameralinser og hesteprompene lå som en sjarmerende eim over øya til avvekksling fra bileksosen i Istanbul som ifølge vår danske venn måtte skyldes at bilene gikk på svensk suppe. Ja, ja, vi hadde ingen blågule med oss. Lunsjen ble inntatt sea-side på Capri Restaurant før vi igjen gikk ombord i båten som bragte oss tilbake til Istanbul. Der ventet det oss nye opplevelser. Etter en båttur oppover Bosphorus hvor vi dagen i forveien hadde rodd, fikk vi igjen landkjenning ved det Gyldne Horn. Der stod bussene klare og kjørte oss inn i mylderet i den

HENGI-
KABEL

FRA

1937 50 ÅR 1987

A/S Elektrosalg

gamle bydelen. Trafikken i Istanbul kan best karakteriseres som kaotisk, og ganske spennende bare man har tid. Små gule taxier minner om bier på sverming og det sies at det er flere taxier i Istanbul enn i New York! Men så er da heller ikke Istanbul noen liten by. Ca. 10 mill. sjeler påstås å ha hjemstavn i Tyrkias største by. Våre busser tråklet seg gjennom kaoset på veg til den gamle overdekkede basar. Helt frem kom vi ikke og det siste stykket tilfots ble en spissrotgang mellom teppeselgere, T-skjorte-selgere, sokkeselgere, prospektkortselgere for å nevne noen som det syntes å gå tretten av på dusinet. Vel fremme i basaren avtalte vi møtested og tid. Her lå nemlig alle muligheter tilrette for å gå seg bort. Den overbyggede labyrint huset 4.400 butikker, 65 små gater, 10 bedehus, 19 kilder med drikkevann (som man helst ikke bør drikke av), restauranter, tehus og små buffèeter hvor man kan få seg en sandwich og noe kaldt å drikke. Gaver er det massevis av, tepper og skinnvarer samt en mengde av gullsmedbutikker. Ble du stående å kikke i vinduet mer enn 10 sekunder ble du mer eller mindre ført inn i butikken. Vi forsvant for hverandre i rask rekkefølge og de færreste visste hvor de befant seg i labyrinten. Men det ble handlet og under over alle under fant samtlige frem til det avtalte møtestedet. Flokken ble samlet på japanervis og samlet tøt vi gjennom en unnselig inngang til et av de berømte Tyrkiske Bad. I søylegangen innenfor ble vi møtt av tyrkisk musikk og tre yppige magedansere. Vi fikk tildelt avkledningsrom og et stort håndkle. Iført dette ble vi vist inn i dampbadet. Med erfaring fra romerbad og badstu ble dette helt annerledes. Selve dampbadet, vaskeopplegget, massasjen, ja hele atmosfæren var annerledes. Frukt og kalde drikker i søylegangen etter badet var prikken over i'en. Fornyet bega vi oss ut i mylderet og fant våre busser som kjørte oss hjem til hotellet.

Den begivenhetsrike dagen var ikke slutt med det. På med fintøyet bar det pr. buss til Galata-tårnet hvor vi skulle spise middag. Galata tårnet ble bygget i romertiden, det er 61 meter høyt og inneholder 204 trappetrinn i sten - og nå for tiden også heis. Fra toppen er det en unik utsikt over det meste av byen og restauranten på toppen er meget elegant. Med mye underholdning, en super middag og stor stemning ble en fantastisk dag avsluttet ved midnattstider.

Neste dag kl. 08.15 stod bussene klare for å kjøre oss til Anadolu Hisary hvor båtene lå og ventet på oss. Vi skulle fortsette turen oppover Bosphorus til Rumeli Kavagi like ved inngangen til Svartehavet. Strømmen var mindre sterk på denne strekningen og etter et par timers roing arriverte vi bestemmelsesstedet i fin form. Her var det en fin sandstrand som innbød til et bad i sjøen. På stranden var det folkedansere, det var fint vær og alt var topp. Formannen i den Tyrkiske Olympiske Komitè, den tyrkiske ropresidenten og Bo Gammals, den finske FISA-representanten holdt taler og roerne fikk utdelt diplom for roing fra Asia til Europa gjennom Bosphorus. Etter lunsj rodde vi sydover til Galatasary øya omtrent midt i Bosphorus stredet. Etter å ha blitt kjørt til hotellet for å skifte bar det tilbake til Galatasary hvor vi spiste middag til musikk og underholdning.

Siste rodag gikk fra Galatasary øya til Fenerbahce og derfra videre til Pendik. På grunn av at Bosphorus igjen måtte krysses, gikk starten fra hotellet kl. 06.00 om morgenen. Det tok endel tid å få båtene på vannet fra bare en brygge og vi rodde igjen samlet til

vi hadde krysset Bosphorus. Vi hadde nå medstrøm så det gikk kjapt unna. Kryssingen ved fergetrafikken var som ved forrige kryssing, mye plaskesjø men alt gikk fint og vi kom til seilklubben i Fenerbahce etter en tre timers roing. I fint vær om enn noe kjølig fristet det med et bad i det store svømmebassenget. Etter lunsj gikk vi så i båtene igjen for å ro den siste strekningen til Pendik. Det ble en lang og ganske strevsom rotur i motvind og mye sjø, og det ble stor spredning mellom båtene. FISA-ropresidenten rodde den siste strekningen fra Fenerbahce sammen med den tyrkiske ropresidenten og to til fra arrangementskomitèen. Etter at samtlige båter hadde kommet frem til Pendik var det en avslutningsseremoni hvor vårt alltid tilstedeværende orkester ørget for musikken. Sent på ettermiddagen kjørte bussene oss tilbake til hotellet, hvor det ble knapp tid til å skifte til klubbantrekk for så å kjøre med buss til Pendik hvor det var lagt opp til middag og avslutningsseremoni. Det ble en fin og verdig avslutning med taler og overrekking av gaver fra de gjestende roere. Terje Holstad fra NSR holdt tale og overrekte gave fra de norske deltakerne, og så var det dans og forbrødring like til de små timer.

Det er all grunn til å takke våre tyrkiske rovenner for et meget fint arrangement. Kombinasjonen av det rent sportslige, de kulturelle innslag og det sosiale samvær bidro til å gjøre deltakelsen for oss roere til en uforglemmelig opplevelse.

Per Gustavsen

Den norske troppen.

INTEROPTIK

Brillesentrum

Stortingsgt. 18 (inng. Universitetsgt.)
0161 OSLO 1, tlf. (02) 42 49 27

Arne Jahr
Eddie Ellefsen

Offentlig godkjente
optikere

STEDET FOR
KVALITET OG
PERSONLIG
SERVICE!

Goodwill

GOODWILL REKLAMEBYRÅ AS
MARIDALSVN. 45, 0132 OSLO 1.
TLF.: (02) 37 53 90. FAX: (02) 37 02 88.

For andre år på rad stilte vi med en junior dame åtter i Gøtaelvsrodden, 22 km. Fra baug: Inger-Johanne, Ellen, Lisbet, Kristine, Charlotte, Line, Monica, Liv og cox Cathrine.

TØMMERMESTER
HELGE BJONGE A/S
ENTREPRENØRFORRETNING
TLF. 69 51 52 - 69 51 53

GÖTAÄLVRODDEN 1991

I motsetning til i fjor, var det i år ikke noe problem å få satt sammen en dameåtter til Götaälven. Helge og Tine kombinerte ganske enkelt de to junior-dobbeltfirerne vi hadde rodd det meste av sesongen, og lagkombinasjonen ble slik, fra baug: Inger-Johanne Gresslien, Ellen Selmer, Lisbet Nilsen, Kristine Klaveness, Charlotte Wilhelmsen, Line Berteussen, Monica Johnsen, Liv Stormyhr og cox Cathrine Wilhelmsen. (Jeg vil også nevne Veronica Vogler, som reddet mang en treningstur ved å fungere som reserve.)

I og med at alle ombord hadde fått mer erfaring med langåra-roing, gikk åtter'n veldig bra, og vi merket fremgang på hver trening.
Rike på erfaring fra i fjor skulle vi i år ro en båt med adskillig større ror, og cox Cathrine hadde gått til anskaffelse av vannpumpe og svamp. Vi hadde all grunn til å være optimistiske - dette kom til å gå bra!!

Med magen full av en blanding glede- og gruesommerfugler, satte vi kursen mot Gøteborg grytidlig på morgenen lørdag 28. september.
Vi var fremme på startområdet ca. to timer før starten skulle gå, så det var bare å begynne å rigge med en gang.

Etter utallige doturer og oppmuntrende ord fra Tine og Helge, var vi endelig klare til å sette båten på vannet.
Vi følte oss ikke så veldig høye i hatten der vi satt og plasket midt på elven med seniorroere "susende" forbi på alle kanter, men vi var allikevel temmelig stolte av å være eneste rene junioråtter!

Været bød heldigvis ikke på noen problemer i år, og vi kunne ro hele løpet igjennom uten stopp. Alle sammen jobbet jevnt og bra hele veien, og vi hadde all grunn til å være fornøyde med løpet. Det ble ingen medalje på oss (vi fikk fjerdeplass), men da vi hørte at vi hadde kommet bare 58 sekunder etter kombinasjonslaget som stilte for Christiania, ble vi henrykte. Dette var det all grunn til å feire!

Christianias herreåtter vant i år også.

Neste dag dro vi hjemover igjen, slitne og støle, men først og fremst fornøyde med innsatsen.

Lisbet

Skisamlingen på Nordsæter: Veteranene Terje, Øyvind, Thor og Hansemann legger grunnlaget for dagens innsats i løypa.

Gruppeoppstilling før dagens økt på Nordsæter (nesten alle er med).

SKISAMLINGEN 1991

Julebords folket hadde i år beslaglagt vårt etter hvert faste samligssted Nytun og vi måtte se oss om etter andre muligheter. Eivind kjente noen som kjente noen og Nordseter ved Lillehammer var et hett tips. Etter rådslagning med meg kastet han seg på telefonen og skaffet oss seks glimrende hytter med eget bad, kjøleskap og mikrobølgeovn(!).

Ser vi bort fra Lisbets ufrivillige forsvinningsnummer før avreise (Hun fikk ikke skiene av toget på Nationalteateret og måtte en tur til Oslo S), forløp turen uten uønsket dramatikk. Maten var ikke som på Nytun, men løypene var desto bedre. Tross lite sne fikk alt fra junior B til veteraner "langet ut" det de måtte ønske. Og selv pyser som meg trivdes i utforbakkene.....

Det viktigste med skisamlingene er ikke bare trening, men også at vi har tid til å være sammen og bli bedre kjent på tvers av vanlige grupperinger. Jo bedre samhold vi får i klubben, jo bedre får alle det er mitt motto.

Den vanlige stafetten på kvelden, der vi deler mest mulig jevne lag og oppgavene er alt fra baklengs gåing til fristil ble dessverre stoppet av mørket. Derimot ble det mulighet for både tegneleker og miming på nabo hotellet, hvor vi hadde fått låne et fellesrom. Variable tegneferdigheter og gryende skuespillertalenter så dagens lys, og Hansemann lovet fem kroner til den som gjettet hans oppgaver. Som avlutning(?) på kvelden laget jeg en adjektiv historie som ble opplest til stor munterhet.

Vi var i år over tredve CR-roere på skisamligen, men vi burde vært enda fler. Kanskje det er en ide å flytte den fra den travleste julestria (julebordstiden) til ut på nyåret? Det var ingen tvil om at prøverush før jul holdt altfor mange av de yngre hjemme. Jeg tar gjerne i mot tips for neste år!

Tine

St. Hanshaugens Skomagasin

(Hilmar Toftager)

TELEFON 46 55 97 ULLEVÅLSVEIEN 35

THORE WILHELMSEN

STATSAUTORISERT REVISOR

MEDLEM AV
NORGES STATSAUTORISERTE REVISORERS FORENING

HOFFSVEIEN 15 0275 OSLO

TLF. (02) 50 55 10

NER
NORSK EDB REKVISITA AS

NORSK EDB REKVISITA A/S
Postboks 435
1501 Moss
Telefon: (09) 25 77 88
Telefax: (09) 25 78 70

ALT I EDB REKVISITAPRODUKTER

Kontakt oss når det gjelder:

- fargebånd
- laserrekvisita (toner, drum, developer)
- disketter, datakassetter, etc.
- skjermfilter, glass
- arkiv, renseprodukter
- terminalmøbler
- listepapir

Vi leverer kvalitetsprodukter til meget gunstige priser

Takk for sist!

Det var svært hyggelig å feire "Juletorsdag" blant 50 glade roere, den siste klubbtorsdagen før Jul. "Toppen" ble pyntet opp. Vi gikk rundt juletreet og sang mange sanger. Kveldens meny var risengrynsgrøt, solbersaft, julekaker og kaffe. Julenissen kom og ga oss clementiner og konfekt. Inngangsbillettene og lodder ga oss sjanse til å vinne blant 3 gevinster. Juledekorasjonen ble vunnet av Hallén juletrærne av Stein Mørk og en yngre roer. En av de yngre roerguttene vant mandelpremien, et CR-slips.

Takk for at du kom, Julenisse! Også takk til Lucas fra NSR, som rørte i den store jerngryten med grøt i. Millioner takk til Øyvind Wøllo, som forærte oss uken før flere røde duker i ulike størrelser. Det ble en hektisk, men veldig koselig avslutning på 1991. Ikke bare Julen ble feiret, også et bursdagsbarn med overrakt kjempegod sjokoladekake. Elsa og Eivind E., tusen takk for kjærkommen hjelp til oppryddingen etter "Juletorsdag"! - Velkommen igjen neste gang!

I løpet av 1992 håper jeg vi får "tema-kvelder" noen av klubbtorsdagene. I fjor ble det en kveld snakket om Veteran-roing og en annen kveld om Langturroing. Kanskje gjentar vi de? Vår aktivitet i roklubben er opp til oss selv. Kom med forslag eller gjør noe selv!

Av roturer utenfor vår klubb, vil jeg nevne nervepirrende og lærerike singelsculler-turer fra Veritas rundt bl.a. Nesøya (Slependen) og Kalvøya, hyggelig Eskadreroing med NSR til kaffestopp med omvisning på Solodden, Kalvøya og den spennende FISA-roturen i Tyrkia (les annet sted i årboken).

Med hilsen og takk for et godt roår 1991, både på sjøen og på land, hjemme og ute, og på gjensyn!

Ada Spæren

HÅREK

JAVEL KARAR! RO!
1-2! 1-2! 1-2!

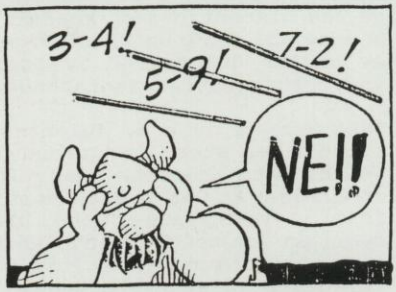
3-4!
5-9!
7-2!
NEI!

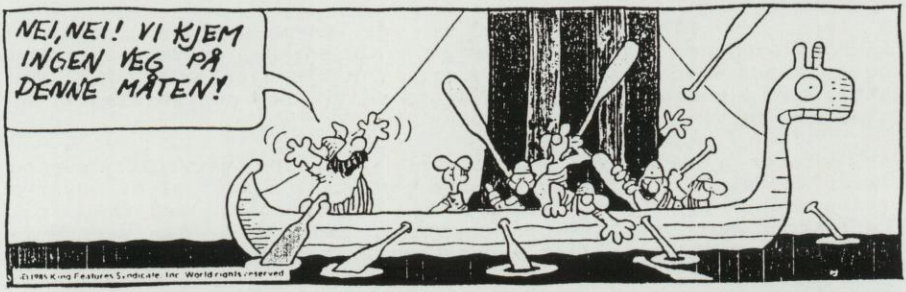
NEI, NEI! VI KJEM INGEN VEG PÅ DENNE MÅTEN!
© 1981 King Features Syndicate, Inc. World rights reserved

DE MÅ RO SAMSTUNDES! HØYR NÅ ETTER!
1-2! 1-2! 1-2!!

SLIK JA! NÅ GÅR DET FINT! RO, RO, RO!
11-10
DIK BROWNE
4-23-01 BULLS

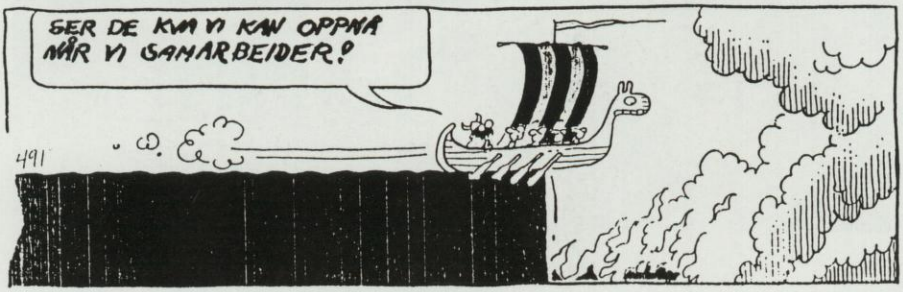
SER DE KVA VI KAN OPPNÅ NÅR VI SAMARBEIDER!
491

Roing en frøkensport

Alle vet at roing er en idrett for barske menn med store muskler, og for østeuropeiske damer med bart og bassrøst. Men ikke bare det; roing er også en frøkensport! Kan ihvertfall være.

Tekst: STEIN ERIK KIRKEBØEN
Foto: JON PETTER EVENSEN

– Fordi det er gøy, vel! Svarer Liv og Kristine og Monica og Line og alle de andre jentene i Christiania Roklub. De ror, og de liker det, og de har ikke bart.

– Det er ingen sensasjon at jenter ror, det gjorde moren min, sier treneren deres, Tine Heien-Larssen. – Det er bare ingen som bryr seg om det, eller finner det interessant.

– Og Roforbundet saboterer kvinneroingen?

– Det gjør ihvertfall ingenting for å støtte den.

Men bryr Inger Johanne, Lisbet, Veronika og Charlotte seg om det? Neida, de synes det er gøy å ro. Selv om det er litt uggen t når skydekket ligger lavt over nordmarksåsene og drysser regn over Bogstadvannet.

– Det er veldig sunt, forsikrer Charlotte,– vi får masser av frisk luft. Også legger de fra bryggen, de to dobbeltfirerne fra Christiania Roklub som imorgen skal vinne dobbeltseier i NM. Den seieren tar de på forskudd; det er ingen andre påmeldte båter.

– Konkurransen er skremmende dårlig. Vi er nesten alene om å satse på roing for jenter i hele landet, sukker rosjef TineHeien-Larssen. Hun har selv bevist at et går an: – Det krever bare en person, eller helst fler, som står på døgnet rundt.

For tre år siden var situasjonen i Christiania den samme som i de aller fleste andre roklubber; juniorjenter var like vanlig som snevær i juli. Men så begynte Tine, og så kom Liv og Monica.

– Vi synes det så gøy ut, vi. Derfor ringte vi hit og så kom vi hit.

Og så ble de. Og så hadde de en vennine som ble med og som hun kjente en som hadde en bror som rodde og kunne tenke seg å prøve og så fortalte de alle sammen til alle de kjente at det var gøy å ro og så er de blitt 19. Dermed er det helt miljø av jenteroere, og det er noe nytt i Norge. Kanskje kan det komme noe ut av det. Treningsvillige er ihvertfall 15-16 åringene.

– Vi trener fem dager i uken, og konkurrerer som regel i helgene. I mai hadde vi fri fra roingen bare den 17.. Alle de andre dagene trente, reiste eller konkurrerte vi, forteller jentene som ikke tar fem øre for å sykle et kvarter eller tre for å komme på treningen ved Bogstadvannet.

De kan trygt gjøre V-tegnet, Christiania-jentene som imorgentar dobbetlseier i NM, og som synes roing er en glimrende frøkensport. Fra venstre: Inger Johanne, Veronica, Kristine, Liv, Monica (forfra på land), Line, Charlotte og Lisbet.

Resultater får de også. I følge rosjef Tine skal de, hvis alt går normalt, vinne alle de fem båtklassene de stiller opp i under NM. Men det sier mínst like mye om nivået i Norge som om nivået på Christianiajentene. – Vi slo de to danske båtene vi møtte i Scandinavian Open tidligere i sommer, sier jentene som imidlertid får sin store test om to år. Da går junior-VM på Årungen. Men dit er det mange tak.

ULVØYA RUNDT 1991

HERRER		SCIFF	MAKS. TID 1.09.35
Nr.	Navn	Klubb	Tid
1	Per Ivar Berg	Moss	1.04.10 (12)
2	Lars Bjønnes	NR	1.04.40 Sølv
3	Kjetil Undseth	NR	1.04.54 Bronse
4	Øyvind Wøllo	CR	1.05.04
5	Roy Hagen	CR	1.05.55
6	Henning Evensen	CR	1.07.14
7	Trond Giske Amundsen	Bærum	1.07.55
8	Terje Graver	CR	1.09.14
9	Stein Randsborg	CR	1.10.04
10	Fredrik Ludl	CR	1.11.32
11	Petter Narvestad	CR	1.26.59

HERRER	35 ÅR OG YNGRE	PLAST SCULLER	MAKS. TID 1.11.35
Nr.	Navn	Klubb	Tid
1	Halvor Lande	NSR	1.09.10 Bronse
2	Andreas Thorsrud	CR	1.09.26
3	John Johannessen	Moss	1.09.30
4	Martin Høy	Moss	1.09.40 Bronse
5	Lars Bergman	CR	1.09.45 Bronse
6	Håkon Haraldsen	Horten	1.11.38
7	Erik Leanger	CR	1.12.22
8	Jørn Hennum Pedersen	CR	1.13.25
9	Christan Torsby	Bærum	1.14.42
10	Jørgen Opdal	Bærum	1.15.33
11	Dag Olav Fiske	Ormsund	1.15.38
12	Henrik Olssøn	CR	1.20.07
13	Lasse Hammer	Ormsund	1.24.05

14	Erlend Molvik	CR	1.33.58
HERRER	35 - 41 ÅR	PLAST	MAKS. TID 1.14.05
Nr.	Navn	Klubb	Tid
1	Arne Lindstøl	Risør	1.08.15
2	Eivind Engebretsen	CR	1.24.12
HERRER	41 - 50 ÅR		MAKS. TID 1.16.35
Nr.	Navn	Klubb	Tid
1	Stein Mørk	CR	01.16.06
HERRER	50 - 60 ÅR		MAKS. TID 1.19.05
Nr.	Navn	Klubb	Tid
1	Jon Fodstad	NSR	01.12.41
2	Bjørn Haraldsen	Horten	1.18.12
3	Tor Westlie	CR	1.20.02
HERRER	60 -> ÅR		MAKS. TID 1.21.35
Nr.	Navn	Klubb	Tid
1	Magne Sølvsberg	CR	1.38.55
2	Ulf Hallen	CR	2.05.55
DAMER			MAKS. TID 1.19.05
Nr.	Navn	Klubb	Tid
1	Irene Åberg	CR	1.11.22 Sølv
2	Line Berteussen	CR	1.14.15 Bronse
3	Tonje Riberg	NSR	1.16.03 Bronse
4	Janka Nakken	Voss	1.17.06 Bronse
5	Janne Tollagsen	Stavanger	1.17.46 Bronse
6	Christine Klaveness	CR	1.20.10
7	Lisbeth Nilsen	CR	1.20.46
8	Hanne Rasmussen	Drammen	1.23.58

DRIFTSREGNSKAP 1991

Inntekter

Inntekt fra klubbvirksomhet

Medlemskontingent		kr 64.950		
Salg av merker og tøy	kr 17.833			
Innkjøp/medgått	" 17.877	" (44)		
Salg på kubbkvelder etc.	kr 32.177			
Kjøp av varer	" 25.161	" 7.016	kr	71.922

Inntekter fra "Kongen"

Leieinntekter lokaler		kr1.014.549		
Leieinntekter kai/bro		" 287.246	"	1.301.795

Bidrag/gaver etc.

Oslo Kommune		kr 13.200		
Overført fra fonds		" 23.600	"	36.800

Årboken

Annonser			"	14.500
Sum driftsinntekter			kr	1.425.017

Kostnader

Administrasjon

Rekvisita og trykksaker		kr 4.960		
Porto og telefon		" 16.165		
Møter/Tinget 1991 etc		" 5.293	kr	26.418

Matriell etc.

Salg båtmatriell		kr (3.000)		
Reparasjon og vedlikehold		" 26.821	"	23.821

Trening og kapproing

Konkurranser i Norge		kr 64.768		
Konkurranser i utlandet		" 46.842		
Forsikring båter/roere		" 23.687		
Diverse instruksjon,samlinger etc		" 43.160	"	178.457
Veteranregattaer			"	15.000

Regattaer arr. av CR

Ulvøya Rundt (Overskudd)	kr	(500)	
CR Cup/Sprint NM (Overskudd)	"	(6.441)	kr (6.941)

Premier og utmerkelser,gaver

Premier og utmerkelser	kr	4.425	
Oppmerksomheter	"	3.044	" 7.469

Drift Bogstad

Rekvisita	kr	1.436	
Vedlikehold	"	7.982	
Strøm	"	5.167	
Forsikring	"	5.683	" 20.268

Drift "Kongen"

Rekvisita	kr	3.962	
Vedlikehold og reparasjoner	"	286.605	
Elektrisitet	"	65.658	
Fyringsolje	"	22.422	
Forsikringer	"	37.729	
Offentlige avgifter	"	15.095	
Forretningsførsel incl. regnskap	"	40.000	
Avskrivninger kai/bro	"	264.408	
Tap på krav	"	58.585	" 794.464
Sum driftskostnader			kr 1.058.956
Driftsresultat (Overskudd)			kr 366.061

Finansinntekter og finanskostnader

Rentekostnader	kr	(248.717)	
Renteinntekter	"	2.141	" (246.576)
Årets resultat (Overskudd)			kr 119.485

STATUS PR 31/12-91

Omløpsmidler

Kasse		kr 200	
DNB		" 19.986	
Sparebanken NOR		" 2.257	
Postgiro		" 328	
Beholdning av merker og tøy		" 27.500	
Beholdning klubbsjef		" 2.000	
Debitorer		" 29.620	kr 81.891

Anleggsmidler

Lån til Sjøen For Alle(Forf. 1/7-97)			kr 333.237	
Båtmatriell			" 100	
Inventar			" 100	
Robase Bogstad	kr 1.005.577			
Nedskrevet 87	" 262.551		" 743.026	
Klubbhus "Kongen"	kr 222.000			
Oppskrevet 90	" 700.000		" 922.000	
Kai/bro	kr 4.710.926			
Tidl. avskrevet	" 933.666			
Avskr. 1991	" 264.408		" 3.512.852	" 5.511.315
SUM EIENDELER				kr 5.593.206

Kortsiktig gjeld

Kreditorer	kr 193.311	
Mellomregning fonds	" 93.274	kr 286.585

Langsiktig gjeld

Depositum husleie	kr 18.000	
Pantegjeld UNI	" 20.020	
" H. Feghts Fond	" 17.500	
" Livsvarige medl. Fond	" 130.000	
Gjeldsbrevlån	" 1.200.000	
Lån fra Sjøen For Alle (Nedbetales over 23 år, rentefritt)	" 3.888.683	" 5.274.203

Skattemessig betingede avsetninger

Konsolideringsfond	" 301.236

Egenkapital

Akkumulert underskudd fra tidligere	kr (388.303)	
Årets overskudd	" 119.485	" (268.818)
SUM GJELD OG EGENKAPITAL		kr 5.593.206

Stein Randsborg
Formann

Jan Hultgren
Forretningsfører

Revidert:
Øyvin Brøymer

Regnskap for klubbens fond pr 31/12-91

Brødrene Rosenbergs fond

Beholdning pr 1/1-91	kr 12.049
Renter 1991	" 1.446
Beholdning pr 31/12-91	kr 13.495

Boye Schlytters legat

Beholdning pr 1/1-91	kr 25.458
Renter 1991	" 3.055
Plakett	" - 6.980
Beholdning pr 31/12-91	kr 21.533

Hannibal Feghts fond

Beholdning pr 1/1-91	kr 76.746
Renter 1991	" 2.800
Overført klubben	" -2.800
Beholdning pr 31/12-91	kr 76.746

Livsvarige medlemmers fond

Beholdning pr 1/1-91	kr 130.000
Renter 1991	" 20.800
Overført klubben	" -20.800
Beholdning pr 31/12-91	kr 130.000

Beholdning ovenstående fonds	kr 241.774

Ovenstående fonds er disponert som følger:

Obligasjon Landkreditt	kr 1.000
Pantelån Christiania Roklub	" 147.500
Mellomregning med Christiania Roklub	" 93.274
	kr 241.774

Helge Dalsets fond

Beholdning pr 1/1-91	kr 55.325
Renter 1991	" 3.871
Utdelt	" -5.325
Bankomkostninger	" - 7
Beholdning pr 31/12-91 (Separat bank-konto)	kr 53.864

Henning Evensen	Øyvind Wøllo	Eyvind Sandvik
Charlotte Wilhelmsen	Jarle Roti	Ingar S. Bentsen
Eivind Engebretsen	Helge Bjonge	Margrith Mørk
Monica Flatabø	Tine Heien Larssen	Erik R. Osvold
Ellen Selmer	Kristine Klaveness	Henrik Olssen
Line Berteussen	Elsa Borch	Pål Svensson
Veronika Vogler	Stine Høvding Titland	Morten Flood
Cathrine Wilhelmsen	Erik Bjønness	Knut Eilertsen
Liv Stormyhr	Anders Vørang	Terje Graver

Henning Cook	Tor Westlie	Arild Pedersen
Kristine Nørgaard	Stein Mørk	P.A. Mørk
Øyvind Brøymer	Fredrik Ludl	Anne Marte Valset
Per Gustavsen	Daniel Bauge	Gro Flatabø
	Cathrine Løvenskiold	

Medlemsfortegnelse pr. 31.12.1991

Akre, Hanne Cecilie	Hammerstadgt. 12A, 0363 Oslo	569575	89	A
Andersen, Kjell	Dalbakkvn. 102, 0682 Oslo		55	C
Andersen, Mikkel	Vidars gt. 16, 0452 Oslo	498080	90	A
Andersen, Stein Tore	Hvalfaret 3, 1400 Ski		59	C
Andersen, Trond Erik	Agmund Boltsvei 42, 0664 Oslo		86	A
Andresen, Jan Kjell	Gulleråsveien 31, 0389 Oslo		36	C
Andresen, Petter Berard	Dalsvn. 7B, 0376 Oslo		80	A
Annerløv, Gunnar	Lokes vei 67, 1344 Haslum		35	C
Arnesen, Knut	Glassverkveien 3, 1322 Høvik		47	C
Arvesen, Jannik	Bryggegt. 22, 0250 Oslo		89	A
Aubert, Christian	Sognsvn. 18, 0852 Oslo	606852	90	A
Backer, Knut M.	Hellerskilvn. 2, 4950 Risør	041 50162	36	C
Bakke, Harald	Hoffsj. Løvenskioldsv. 80, 0382 Oslo		82	B
Balsgård, Svein	Bjørn Stallares vei 27, 0574 Oslo		83	A
Basteson, Egil	Geitmyrsvn.73E, 0455 Oslo		41	C
Bay, Robert	Hagalivn. 34, 1342 Jar	248329	89	A
Bendiksen, Tore	Olaf Bulls vei 17, 0765 Oslo	496349	90	A
Bentzen, Geir	Undelstad Terr. 35A, 1370 Asker	904167	74	A
Berg, Anne Sofie Hansen	Fredensborgvn. 9, 0177 Oslo		90	A
Berg, Lars Erik	Olav Kyrresgate 11C, 0273 Oslo	558832	90	A
Berteussen, Karl A.	Blåsbortvn 17, 0873 Oslo	950087	90	B
Berteussen, Line Marianne	Blåsbortvn 17, 0873 Oslo	950087	90	D
Berteussen, Vibeke	Blåsbortvn 17, 0873 Oslo	950087	90	B
Bjerke, Per	Lærdalsgt. 17, 2010 Strømmen		65	B
Bjonge, Erik	Vibesgt. 1, 0356 Oslo		69	C
Bjonge, Helge	Stasjonsveien 1B, 1310 Blommenholm		69	A
Bjonge, Svein Andreas	Erling Skjalgsonsgt. 4, 0267 Oslo		68	A
Bjønnes, Erik	Risalleen 16d, 0374 Oslo	02 492002	91	D
Bjønness, Knut	Binnevn. 11, 0387 Oslo		38	C
Bjørgan, Robert	Protonvn. 9B, 0690 Oslo		57	A
Bohwim, Knut	Hafrsfjordgt. 8, 0273 Oslo		47	B
Boman, Jan Erik	Båtstøjordet 81, 1322 Høvik		45	C
Borch, Elsa	Einars vei 19, 0575 Oslo	689411	**	A
Borchgrevink, Astrid Knoph	Neuberggt. 1, 0367 Oslo		76	B
Borchgrevink, Egil	Neuberggt. 1, 0367 Oslo		78	B
Borhaug, Frode	Ole Vigsgate 6, 0357 Oslo		**	A
Borhaug, Trude	Københavngt. 14B, 0566 Oslo		91	A
Boye, Knud	Blåbærstien 35B, 1450 Nesoddtangen		84	A
Braathen, Geir Ole	Melkevn. 1B, 0386 Oslo	490010	69	A
Braathen, Inger Pande	Melkevn. 1B, 0386 Oslo	490010	82	A
Braathen, Johan Solberg	Bjerkebakken 29, 0756 Oslo		34	C
Bratberg, Leif	Søren Jaabeksgt. 6, 0460 Oslo		46	C
Breilid, Ragnar	Drammensvn. 50D, 0271 Oslo		26	C
Brenne, Hege	Seterlivn. 2A, 1162 Oslo	284376	83	A
Brevik, Tonje	Bekkelibakken 7 b, 0375 Oslo	02 521567	91	D
Brokeland,	Kurlandsåsen 33F, 2006 Løvenstad		89	A
Bryne, Eivind	Incognito Terrasse 8, 0256 Oslo		89	A
Bryne, Ragnar	Odins gt. 14, 0266 Oslo		90	A
Bråten, Randi Noyes	Bryggegt 22, 0250 Oslo	836868	90	A
Brønmo, Bjarte	Thaulows vei 15B, 0369 Oslo		89	A
Brøymer, Øyvin A.	Hasselvn. 21, 1344 Haslum	538888	64	A
Bugge, Aleksander	Nordengstubben 6, 0755 Oslo	500275	**	A
Bugge, Arvid Apenes	Fjordvn. 79B, 1322 Høvik		39	C
Bull, Anette Wie	Husebyvn 12, 0379 Oslo	02 502805	91	D
Bull, Georg	Amulree Bardsea, Nr. Ulverst, Cumb LA129QL, 9139 England		62	B
Bølling, Kirsten	Fossumhavene 5B, 1343 Eiksmarka	110072	89	A
Børnick, Pål	Skiringsalvn. 23, 3200 Sandefjord		76	B
Christiansen, Bernhard	Hoslevn. 21, 1342 Jar		37	A

Christiansen, Carl Robert	Akersborg terr 4, 0852 Oslo	02 694565	91	D
Christiansen, Ellen-Johanne	Konglevn. 22, 0860 Oslo		78	A
Christiansen, Jo	Akersborg terr 4, 0852 Oslo	02 694565	91	A
Christiansen, Per	Konglevn. 22, 0860 Oslo		53	B
Cook, Henning	Stasjonsvn. 14, 0387 Oslo	493218	63	A
Daae, Hans	Bogstadvn. 22, 0355 Oslo		45	B
Dahl, Einar	Niels Henrik Abels vei 33B, 0851 Oslo		49	C
Dahle, Jan	Box 176, Vindern 0319 Oslo	02 463776	91	A
Dahlstrøm, Per Kristian	Åmotvn. 13B, 0880 Oslo		57	A
Dalset, Helge	Stasjonsvn. 71, 0768 Oslo	148896	35	C
Danbolt, Ingeborg Marie	Dølerudveien 13, 3520 Jevnaker	063 10503	**	A
Davis, Isabel Ræder	Riisalleen 40, 0387 Oslo	493648	90	D
Dekovic, Leon	Ullernchausseen 111c, 0284 Oslo	02 733106	91	D
Dishington, Kristin	Birger Olivers vei 28G, 1176 Oslo		90	A
Dokken, Tor	Olaf Bulls vei 38, 0765 Oslo		89	A
Durbeck, Gerhard	Asbjørn Klosters vei 9 B, 1472 Fjellhamar	703954	61	A
Durbeck, Sigurd		148892	61	A
Eilertsen, Fredrik	c/o Qvale, Ankervn. 64A 0767 Oslo		90	D
Eilertsen, Knut	Hagavn. 12G, 0980 Oslo		66	A
Elgethun, Helge	Bygdø Alle 70, 0268 Oslo		35	C
Eliasson, Arvid	Finstadrabben 25, 1475 Finstadjord		45	C
Ellingsen, Odd Steinar	Kjerrheia 8A, 4621 Kristiansand S	042 12865	**	B
Eng, Rolf Ørnulf	Midtstugrenda 119, 0391 Oslo		31	C
Engebretsen, Aud	Nordalvn. 50, 0580 Oslo		82	A
Engebretsen, Eivind	Sørumsgt. 65, 2000 Lillestrøm	06 818439	86	A
Engebretsen, Hans	Nordalvn. 50, 0584 Oslo		55	A
Evensen, Henning	Elisenbergvn 24, 0265 Oslo	02 438059	89	A
Evensen, John	c/o Tveito, Carl Bernerspl. 2 0568 Oslo		**	A
Evensen, Willy S.	Kirkeveien 473, 3145 Kjøpmannskjær	033 86403	39	B
Faye-Schjøll, Pål	Trettebakken 1, 0755 Oslo	02 732205	91	A
Fegth, Robert	Trosterudvn. 63, 0386 Oslo		39	C
Finne, Jo	Gabels gt. 1BC, 0272 Oslo		**	A
Flatabø, Gro	Cort Adelers gt. 2, 0254 Oslo	118020	89	A
Flatabø, Monica Johnsen	Cort Adelers gt. 2, 0254 Oslo	430603	88	D
Fleischer, Hans	Prof. Dahlsgt. 25A, 0353 Oslo		41	C
Flink, Bjørn	Kirkeåsvn. 24, 1178 Oslo		89	A
Flood, Morten	Ullernvn. 12D, 0280 Oslo		61	A
Fodnes, Ole Fredrik	Langåsvn. 9B, 0880 Oslo	238777	89	A
Fodstad, Christian	Bjerkebakken 73E, 0756 Oslo		88	D
Fodstad, Jon	Bjerkebakken 73E, 0756 Oslo	501327	89	A
Forsmo, Pål	Bygdø Alle 33, 0262 Oslo	02 554848	91	A
Fossum, Bernt	Voksenkollvn. 23, 0393 Oslo		38	C
Fossum, Per	Setrevei 11, 0290 Oslo		**	A
Fossum, Per Wedel	Ullernvn. 31, 0280 Oslo		38	C
Fougner, Hansi	Fritz Kiærs vei 22A, 0383 Oslo		29	C
Fredrikson, Bjørn	Bjerkevn. 3, 1440 Drøbak		59	C
Fredrikson, Bård	Buggebakken 8, 1440 Drøbak		88	C
Fredrikson, Gudrun	Hovsetervn. 36A, 0768 Oslo		76	C
Fredrikson, Gunnar F.	Jegervn. 12, 0386 Oslo		59	C
Fredrikson, Gunnar F. W.	Hovsetervn. 36A, 0768 Oslo		28	C
Fredrikson, Gunnar Ø. J.	Jegervn. 12, 0386 Oslo		41	C
Fredrikson, Tonje Jystad	Jegervn. 12F, 0368 Oslo	145563	**	A
Frohde, Ingolf	Rosenborggt. 13B, 0356 Oslo		24	C
Furberg, Sven	Thurmannsgt. 15, 0461 Oslo	385617	84	A
Geschwill, Hubert	Finkenweg 14, 6904 Heidelberg-Eppelheim 9144 Tyskland		**	B
Gjessing, Ingrid	Holmenvn 72, 0376 Oslo	02 146310	91	D

Gjømle, Kari	Tune, Asta Øst, 2450 Rena			84	A
Graver, Terje	Rødskrubbgrenda 4, 1352 Kolsås		133847	83	A
Grebstad, Sissel	Vøyensvingen 15, 0458 Oslo			88	A
Gresslien, Inger-Johanne	Risstubben 2, 0374 Oslo		920890	90	D
Greve, Jostein	Ivar Aasensvei 38, 2013 Skjetten	06	842356	88	A
Grevstad, Jens	Majorstuveien 25B V, 0367 Oslo			**	C
Grimstad, Kyrre	Hammerstadsgt. 11-2, 0363 Oslo			87	A
Grønli, Sigurd	Fallanvn. 16B, 0495 Oslo			45	A
Gulbrandsen, Per Bernt	Båntjernvn. 1, 0389 Oslo			49	C
Gulbransen, Hans Petter	Helgesensgt. 82C, 0563 Oslo			79	A
Gullerud, Nina	Skøyen Alle 8, 0667 Oslo			84	A
Gullerud, Sigurd Chr.	Skøyen Alle 8, 0667 Oslo			79	A
Gulowsen, Per	Einar Skjæraasens vei 15, 0391 Oslo			39	C
Gustavsen, Per	Edelgranvn. 42, 1340 Bekkestua		121641	51	C
Hagen, Dag	Hasselstien 113, 1370 Asker		904453	83	A
Hagen, Jon Audun	Rasmus Mortens vei 24, 1370 Asker		902185	80	A
Hagen, Roy	Kåres vei 26B, 1185 Oslo			78	A
Hallen, Ingeborg	Thv. Meyers gt. 59, 0552 Oslo			79	A
Hallen, Lillian	Thv. Meyers gt. 59, 0552 Oslo			76	C
Hallen, Ulf Th.	Thv. Meyers gt. 59, 0552 Oslo			46	C
Halse, Hans	Sven Oftedalsvei 6, 0950 Oslo	02	233305	91	A
Halvorsen, Michael Blom	Hegdehaugsvn. 11, 0352 Oslo			33	C
Hansen, Odd	Solligrenda 84, 0493 Oslo			65	A
Hansen, Trond Arve	Box 1380 Vika, 0114 Oslo			91	A
Haraldsen, Liv	Snovn. 3, 1322 Høvik		530290	78	B
Haraldsen, Øivind	Snovn. 3, 1322 Høvik		530290	62	A
Harby, Anita	Hans Nielsen Haugesgt. 14, 0481 Oslo			84	A
Harr, Johan C. C.	Madserud Alle 11, 0268 Oslo			90	B
Haug, Arne	Rugdevn. 4, 1555 Son			51	C
Haug, Bjørn	Tunfaret 12, 0373 Oslo			65	A
Haug, Finn	Husebyvn. 6B, 0379 Oslo			65	A
Haug, Hans Chr.	Morkelvn. 14A, 1473 Skårer			51	C
Haug, Petter	Hoff Terrasse 11, 0275 Oslo			51	C
Hauge, Einar	Korterudvn. 20, 2830 Raufoss	06	191683	**	A
Heggemsnes, Ingrid	Asstubben 60, 0381 Oslo			76	A
Heiberg, Erik	Thomas Heftyesgt. 14, 0264 Oslo			30	C
Heide, Henrik	Bygdø Alle 125A, 0273 Oslo			46	A
Heien-Larssen, Tine	Stasjonsvn. 1B, 1310 Blommenholm		546092	82	A
Helweg, Per J.	Dugnadvn 17, 0590 Oslo	02	644113	91	A
Hem, Annelise	Det norske Radiumhosp., 0310 Oslo			83	A
Heneide, Cathrine Schioll	Skogbrynet 25 c, 0283 Oslo	02	509262	91	D
Hennum, Kyrre Pedersen	Leiv Eriksons gt. 5, 0271 Oslo		442208	90	D
Heyerdahl-Jensen, Kirsti	Hovsetervn. 98, 0768 Oslo			81	A
Hirsch, Erik	Dagalikroken 5, 0391 Oslo			87	A
Hjelt, Werner	Tante Ulrikkes vei 19, 0984 Oslo			88	A
Hjort, Ove	Røahagan 17, 0754 Oslo			87	A
Hjort, Ove Johan	Røahagan 17, 0754 Oslo		500075	87	A
Holm, Fritz	Elinborg, Onsøy, 1620 Gressvik			47	C
Holter-Sørensen, Erik	Rytterfaret 24, 1347 Hosle			38	C
Horn, Nicolay	Gaupefaret 6, 0387 Oslo			82	A
Hornby, Nigel	Huitfeldtsgt 8 b, 0253 Oslo	02	436383	91	A
Hovind, Carsten	Ostadalsvn 60, 0753 Oslo	02	523593	91	D
Hultgren, Jan	Barlindvn. 14, 3440 Røyken	03	285205	67	A
Hunseid, Stellef	Olav Aukrustsv. 24, 0390 Oslo			61	B
Hvatum, Lise Brøgger	Undelstad Terr. 35A, 1370 Asker			78	A
Hystad, Egil	Krebsgt. 7B, 0478 Oslo		463830	**	A
Håvie, Christian	Industrigt. 24, 0353 Oslo			89	A
Hødnebø, Stein	Kolsåslia 26 b, 1352 Kolsås			82	A
Høseggen, Tom	Helgesensgt 17, 0553 Oslo	02	372517	91	A
Ihle, Ole Martin			500015	90	D
Ihlen, Per	Skolegt. 30, 1800 Askim			52	C
Ingvaldsen, Håkon	Flesåsveien 3, 0860 Oslo			69	C

Irgens, Johannes K.	Eikskollen 2B, 1345 Østerås		45	C
Iversen, Håkon	Enervn. 4, 1450 Nesoddtangen	124833	**	A
Iversen, Knut	Gardevn. 2A, 0363 Oslo		38	C
Jahr, Arne	Bakken, 1914 Ytre Enebakk		64	A
Jahr, Lone	c/o Arne Jahr, Bakken 1914 Ytre Enebakk		76	B
Jahr, Sidsel	Bakken, 1914 Ytre Enebakk		76	B
Jarvaag, Terje	Gjenomfaret 34, 0876 Oslo		62	A
Jarøy, Leif	Rosenborggt. 15C, 0356 Oslo		45	C
Jellum, Arne	Inkognito Terrasse 8, 0256 Oslo		58	B
Jensen, Jahn	Ullernkammen 22, 0380 Oslo		46	B
Jensen, Thorleif	Nils Lauritssøns vei 50, 0870 Oslo		53	B
Johannson, Johan	Måltrostvn. 24, 0390 Oslo		29	C
Johansen, Otto	Charlotte Andersensvei 1, 0374 Oslo		37	C
Juell, Fredrik	Jonsrudvn. 1 I, 0274 Oslo	440224	16	C
Juell, Hedvig	Trosterudvn. 17, 0386 Oslo	144334	90	D
Juell, Maren	Trosterudvn. 17, 0386 Oslo	144334	90	D
Jørgen, Svein Erik	Langviksvn. 19G, 0286 Oslo	437537	89	D
Jørgensen, Lone	Fogd Dreyers gate 7, 9000 Tromsø		**	A
Kjelstrup, Jr. Yngvar	Tidemands gt. 27, 0260 Oslo		33	B
Kjøsnes, Nils	Måltrostvn. 7A, 0390 Oslo		87	D
Klaveness, Kristine	Måltrostvn. 16A, 0390 Oslo	148290	90	D
Klaveness, Tom E.	Måltrostvn 16 A, 0390 Oslo	02 148290	91	B
Klouman, Hans H.	Terrassevn. 20, 1320 Stabekk		77	A
Kíyve, Harald	Ullern Alle 119, 0381 Oslo		30	C
Knudsen, Andreas	Vestjordet 28, 1345 Østerås	249310	40	C
Knudsen, Hanne	Kjelsåsvn. 50, 0488 Oslo		87	A
Knudsen, Tom	Brenneveien 40A, 1313 Vøyenenga		88	A
Koger, Thomas	Nils Collett Vogts vei 32, 0765 Oslo	395470	89	A
Kristoffersen, Anders Bergås	Bogstad Gård, 0758 Oslo	521845	90	D
Krogsmyr, Tore	Arne Garborgs vei 10, 0671 Oslo		89	A
Krohg, Olaf	Skogvn. 27, 1342 Jar		77	C
Krohg, Otto jr.	Skogvn. 27, 1342 Jar		43	C
Lagen, Trygve van der	Seehusens gt. 38B, 4024 Stavanger		48	B
Langseth, Øystein	Landingsvn. 22, 0767 Oslo	493074	90	D
Leganger, Erik	Th. Heftyes gt. 64C, 0267 Oslo		87	D
Lindholt, Bjørn	Leiv Erikssonsgt. 5, 0271 Oslo		70	A
Lindholt, Morten	48 Cranford Ave, Knutsford, Chesire, England		70	A
Ludl, Fredrik	Ullevål Sykehus Personalbolig, 0407 Oslo		89	A
Lund, Iselin	Huitfeldts gt. 7, 0253 Oslo	446112	90	A
Lund, Tor Sverre	Trondheimsvn. 100, 0565 Oslo		54	B
Lundh, Erik	Vækerøåsen 12, 0281 Oslo		45	B
Lundiin, Andreas	Anton Schiøttsgt. 17, 0454 Oslo		**	A
Lundiin, Bjørn Fredrik	Anton Schiøttsgt. 17, 0454 Oslo		57	A
Lutken, Chr.	Torsgt. 2B, 0260 Oslo		18	A
Lycke, Rolf	Tingstuvn. 22, 0281 Oslo		66	C
Lystad, Ann Elisabeth	Arnebråtvn. 63, 0385 Oslo		89	A
Lærum, Kari	Borgenvn.14, 0369 Oslo	02 565451	91	A
Løken, Asbjørn	Sven Bruns gt. 3, 0166 Oslo		54	B
Løvenskiold, Cathrine	Pilotveien 8, 0384 Oslo	920382	84	A
Løvenskiold, Harald	Vækerø Hovedgård, Boks 38 Skøyen 0212 Oslo		72	C
Magnussen, Bjørn W.	Gyldenløvesgt. 16, 0260 Oslo		50	C
Mathiesen, Eivind	Mariesgt. 9D, 0368 Oslo		45	C
Mathiesen, Haakon	Eiksvn. 48, 1343 Eiksmarka		46	C
Mehlum, Cornelis	Frydenlundgt. 4, 0167 Oslo		90	A
Mehren, Martin	Rosenkrantzgt. 4, 0159 Oslo		29	C
Midthun, Gisle Johan	Almevn. 1, 0855 Oslo		66	A

Mjelva, Petter	Gml.Enebakkvei 69, 1188 Oslo	741628	69	A
Mobråten, Jon	Hvalstadåsen 15, 1364 Hvalstad	901467	67	A
Moen, Torill	Starvn. 10A, 1088 Oslo	201646	78	A
Molvik, Erling	Nordalvn. 28, 0580 Oslo		90	A
Morgenlie, Anne	Glads vei 44, 0492 Oslo		87	A
Møller, Rolf	Bj. Bjørnsons vei 89, 6400 Molde		25	C
Mørch, Arne B.	Undelstadvn. 79B, 1370 Asker		29	C
Mørk, Ivar	Underhaugsvn. 32A, 1342 Jar	590339	79	C
Mørk, Lars	Underhaugsvn. 32A, 1342 Jar	590339	77	C
Mørk, Margeret	Underhaugsvn. 32A, 1342 Jar	590339	77	C
Mørk, Per Arild	Husebyvn. 6D, 0379 Oslo	523244	51	C
Mørk, Stein Ragnvald	Underhaugsvn. 32A, 1342 Jar	590339	56	C
Narvestad, Otto	Haugerudbråten 34, 3408 Tranby	546030	52	A
Narvestad, Otto jr.	Haugerudbråten 34, 3408 Tranby		88	A
Nielsen, Carsten Kaare	Sofiesgt. 16, 0170 Oslo		21	C
Nilsen, Lisbet	Dronning Blancas gt. 10B, 3100 Tønsberg	033 18045	90	D
Nissen, Camilla	Gullkroken 28 a, 0377 Oslo	02 520797	91	D
Nordang, Rolf	Harald Hårfagres gt. 10C, 0363 Oslo		89	A
Nordby, Espen Blom	Postboks 212, 1322 Høvik	981391	89	A
Norgaard, Kristine	Ingar Nilsens vei 7, 0268 Oslo	434342	90	D
Norstad, Knut Arthur Mosness	Askum Bachesvei, Boks 2145 3001 Drammen Sentrum	03 832561	86	A
Nygaard, Olav	Askevn. 6, 1430 Ås		67	A
Nymoen, Per Olav	Prinsensgt. 3B, 0152 Oslo		30	C
Nørgaard, Kristine		148901	90	D
Olsen, Jul Gunnulf	Tranavn. 19B, 7700 Steinkjer		63	B
Olsson, Hans Petter	Eilert Sundts gt. 32, 0259 Oslo		89	A
Olsson, Henrik	Eilert Sundts gt. 32, 0259 Oslo		89	D
Osvik, Svein	Brageveien 1, 0452 Oslo	698252	89	A
Osvold, Atle	Borkenvn. 5B, 1313 Vøyenenga		79	A
Osvold, Erik R.	Borkenvn. 5B, 1313 Vøyenenga	133656	64	A
Pedersen, Arild	Larsheimen 9, 7800 Namsos	07 773288	67	B
Pedersen, Jørn Hennum	Leiv Erikssonsgt. 5, 0271 Oslo		84	A
Pellicer, Viggo Gabriel	Charl.Andersensvei 26, 0375 Oslo	02 147152	91	D
Poulsen, Ole Heltborg	Munkerudvollen 38B, 1165 Oslo		70	A
Pran, Erik	Arildsvingen 12, 0491 Oslo		78	A
Qvale, Jan	Nordheimbakken 22, 0378 Oslo		49	B
Qvale, Johs.	Bogstadvn. 45, 0366 Oslo		25	C
Randsborg, Stein Adel	Ullern Alle 55, 0381 Oslo		64	C
Randsborg, Trine	Ullern Alle 55, 0381 Oslo		79	A
Reide, Erik	5763 Skare		49	B
Reine, Hege Aarstrand	Tiurvn. 23, 3030 Drammen	03 884680	90	D
Reiss, Nanna Elsabeth Palmer	Gråkamvn. 8B, 0386 Oslo		91	D
Riktor, Rolf Espen	Glostrupvn. 70, 2013 Skjetten		81	A
Rinaldi, Tania	Louisegt 11, 0169 Oslo	02 567585	91	A
Roll, Preben Kandahl	Olaf Bullsvei 6 a, 0765 Oslo	02 147072	91	D
Rothe, Jan Thomas	Jac. Aallsgt. 9B, 0368 Oslo		76	A
Roti, Jarle	Eilert Sundts gt 14 A, 0259 Oslo	438711	81	A
Ryen, Svein Ager	Fiolveien 7, 1182 Oslo		62	B
Rynning, Erik Lorents	Kirkevn. 108, 0361 Oslo		80	A
Rørtveit, Torill	Chr. Michelsens gt. 20, 0568 Oslo		82	A
Røse, Bjørn	Michel Nielsens vei 10, 0871 Oslo	182793	89	A
Sammerud, Christian	Grøndahlsvei 3A, 1347 Hosle	242902	86	A
Samuelsen, Knut	Høvikveien 77, 1340 Bekkestua	122524	61	B
Sandaker, Thoralf	1401 North Central Avenue, Glendale CA 91202, 9984 USA		83	C

Sandborg, Gunnar	Midtstugrenda 43, 0391 Oslo	496191	45	A
Sannes, Eva	Sven Oftedalsvei 6, 0950 Oslo	02 619094	91	A
Schartum, Mona	Nedre Stabburvei 3B, 0873 Oslo		91	A
Schjelderup, Frank	Vækerøvn. 142, 0383 Oslo		17	C
Schlanbusch, Tor Næss	Niels Juels gt. 42, 0257 Oslo	440985	67	A
Schram, Thorvald	Emanuels vei 8, 1324 Lysaker		20	C
Schreiner, Johan	Dorthes vei 2, 0287 Oslo	563739	88	A
Selmer, Ellen	Tennisvn. 12B, 0386 Oslo	142606	90	D
Serck-Hanssen, Arne	Olaf Bullsv. 22, 0765 Oslo		46	A
Sidselrud, Kaare Olav	Bygdø Alle 127C, 0273 Oslo		80	A
Simonsen, Tom W.	Kristinelundvn. 19, 0268 Oslo		69	A
Sjursen, Trond	Bygdøyveien 25B, 0287 Oslo	440175	90	A
Skaar, Gunnar	Skårdalsvn. 3F, 0389 Oslo		46	B
Skolem, Alf Sverre	Ths. Heftyesgt. 64C, 0267 Oslo		45	C
Skouverøe, Knut	Postboks 422 Sentrum, 0103 Oslo		20	C
Smaavik, Cathrine Sanne	Frognersetervn. 32 d, 0387 Oslo	02 149100	91	D
Smilsberg, Olaf	Schivesgt. 1, 0259 Oslo		21	C
smistad, gro	Kildevn 26 c, 0590 Oslo	02	90	A
Smith, Arnt Simonsen	Ridevn. 34B, 1345 Østerås		88	B
Smith, John	Midtåsen 2, 1166 Oslo		35	C
Smith-Amundsen, Per	Fritznersgt. 7, 0264 Oslo		78	A
Spæren, Ada Vibeke	Drammensveien 37, 0271 Oslo		82	A
Stein, Knut Olav	Vøyensvingen 13, 0458 Oslo		89	A
Steinert, Bjørn	Nils Bays vei 6, 0876 Oslo		51	B
Stehsø, Synnøve	Maridalsvn. 59, 0458 Oslo	719304	90	A
Storm, Erling	Vettaliveien 16B, 0389 Oslo		57	C
Storm, Gustav	Vettalivn. 16, 0389 Oslo		40	C
Storm, Johan Herman	Vettalivn. 16B, 0389 Oslo		82	C
Stormorken, Geir	Olaf Bulls vei 74, 0765 Oslo		91	A
Stormyhr, Bjørn Erik	Stranden 51, 0250 Oslo	837040	90	A
Stormyhr, Ellen	Gimle Terrasse 5, 0264 Oslo	436623	90	A
Stormyhr, Liv Beate	Gimle Terrasse 5, 0264 Oslo	436623	88	D
Storsveen, Sara	Nobelsgt. 39A, 0268 Oslo	562996	89	D
Storsveen, Tove	Nobelsgt 39 a, 0268 Oslo	02 562996	91	A
Stupstad, Trond	Østerås 81 b, 1345 Østerås		91	B
Sturlason, A. S.	Stortingsgt. 18, 0161 Oslo		32	C
Sundgot, Rune	Bokfinkvn 6, 3900 Porsgrunn	03 510521	91	A
Svensson, Pål	Nyveien 26, 3470 Slemmestad	03 281277	89	A
Syversen, Anne-Karin	Vestlisvingen 90, 0969 Oslo	215531	81	A
Søderstrøm, Jan	Vekerøveien 167 C, 0751 Oslo	524482	61	C
Søgaard, Odd	Grensevn. 30C, 0571 Oslo		48	B
Sølvsberg, Magne	Vollsvn. 206, 1343 Eiksmarka	241675	49	C
Søraas, Anne	Glimmervn. 16, 1155 Oslo		89	A
Sørbye, Odd	Viggo Hansteens vei 10, 0376 Oslo		50	C
Sørlie, Egil	Ekravn. 44, 0756 Oslo		52	A
Thomas, Nigel	Torsgt 3b, 0260 Oslo		91	A
Thorbjørnsen, Bredo	Charlotte Andersens vei 24B, 0375 Oslo	141866	31	C
Thorbjørnsen, Per Gudim	Industrigt 38 b, 0357 Oslo	02 699659	91	A
Thorkildsen, Morten	Wald.Thranesgt 10, 0171 Oslo	02 466689	91	A
Thorkildsen, Rolv Petter	Lybekkvn 4 b, 0385 Oslo	02 160240	90	A
Thorsrud, Andreas	Bjørnvn. 6B, 0387 Oslo		87	D
Thygesen, Jan Edvard	Nes Terasse 23, 1360 Nesbru		71	A
Thygesen, Rudolph	Sørkedalsvn. 223, 0754 Oslo		56	B
Thygesen, Wenche	Nes Terasse 23, 1360 Nesbru		76	B
Tischendorf, Kristen jr.	Sollerudvn. 38, 0283 Oslo		47	C
Titland, Stine Høvding	Grimelundsvn. 3C, Oslo 3	147204	90	D
Toftager, Hilmar	Camilla Colletts vei 13B, 0258 Oslo		50	A
Toftager, Per	Munthesgt. 38, 0260 Oslo		49	B
Torkildsen, Janne C.Koss	Hellevn 5, 0376 Oslo	02 140229	91	D
Tostrup, Elisabeth Amble	Majorstuvn. 17C, 0367 Oslo	603288	**	A
Tronskar, Jens Petter	Nedre Toppenhaug 44, 1353 Bærums Verk		69	A

Valset, Anne Marte	Trosterudveien 11, 0386 Oslo	490867	90	D
Varden, Ane	Briskebyvn. 80, 0259 Oslo		88	A
Veglo, Geir Arne	Frøyslandsveien 21 B, 2830 Raufoss	061 90609	88	A
Veteseter, Tonje	Erling Skjalgssonsgt. 28B, 0267 Oslo		90	A
Vogler, Veronika Elisabeth	Aspevn. 6, 1343 Eiksmarka	02 244709	91	D
Vold, Reidar Ingier	Harald Hårfagresgt. 10C, 0363 Oslo		26	C
Værang, Anders Ragnar	Ullern alle 129, 0381 Oslo	02 524019	91	A
Wahlund, Leif	Snovn 3 b, 1322 Kolsås		62	A
Wahlund, Ragnhild	Snovn 3 b, 1322 Høvik		78	B
Walker, Carl Fredrik		522478	90	D
Westlie, Thor	Dammannsvei 1, 0286 Oslo		56	A
Wibe, Erik Christian Due	Steinsoppgrenda 6C, 1352 Kolsås		90	B
Wiborg, Rolf Christian Karlsen	Nedre Skogvei 20, 0281 Oslo	506512	86	D
Wikdahl, Lars	Frognervn. 22, 0263 Oslo		50	B
Wilhelmsen, Arne	Måltrostvn. 23, 0390 Oslo		38	C
Wilhelmsen, Cathrine	Slemdalsvn. 54D, 0373 Oslo	144445	90	D
Wilhelmsen, Charlotte	Slemdalsvn. 54D, 0373 Oslo	144445	90	D
Wilhelmsen, Gjert	Postboks 87, Holmenkollvn. 103 0391 Oslo		38	C
Winther, Arne	c/o Fonas, Nydalsvn. 28 0483 Oslo		34	C
Wirstad, Marte Marit	Henrik Sørensensgt 6, 2000 Lillestrøm	06 819496	91	A
Witt, Leif	Betzy Kjelsbergs vei 17, 0486 Oslo		16	C
Wold, Egil Andresen	Øvre Smestad vei 21 B, 0378 Oslo		90	D
Woldseth, Karl Erik	Lerkestien 9, 1750 Halden		56	B
Wright, Niels Petter	Olaf Bulls vei 30, 0765 Oslo		90	A
Wøllo, Øyvind	Abbedikollen 5, 0280 Oslo	507552	86	A
Zajc, Lise	Borgenvn. 6A, 0369 Oslo		90	A
Zajc, Ludvig	Borgenvn. 6A, 0369 Oslo		90	A
Aaberg, Irene	Gamlevn. 226, 1472 Fjellhamar	974781	81	A
Aalde, Gudbrand	Dunkersgt. 4A, 0357 Oslo		89	A

Forklaring på kodene:

A - Aktive medlemmer
B - Passive "
C - Livsvarige "
D - Yngre avdeling, opp til 19 år

Tallet til høyre er innmeldingsåret

Medlemsskapet er bindende inntil skriftlig utmeldelse er kommet styret i hende.