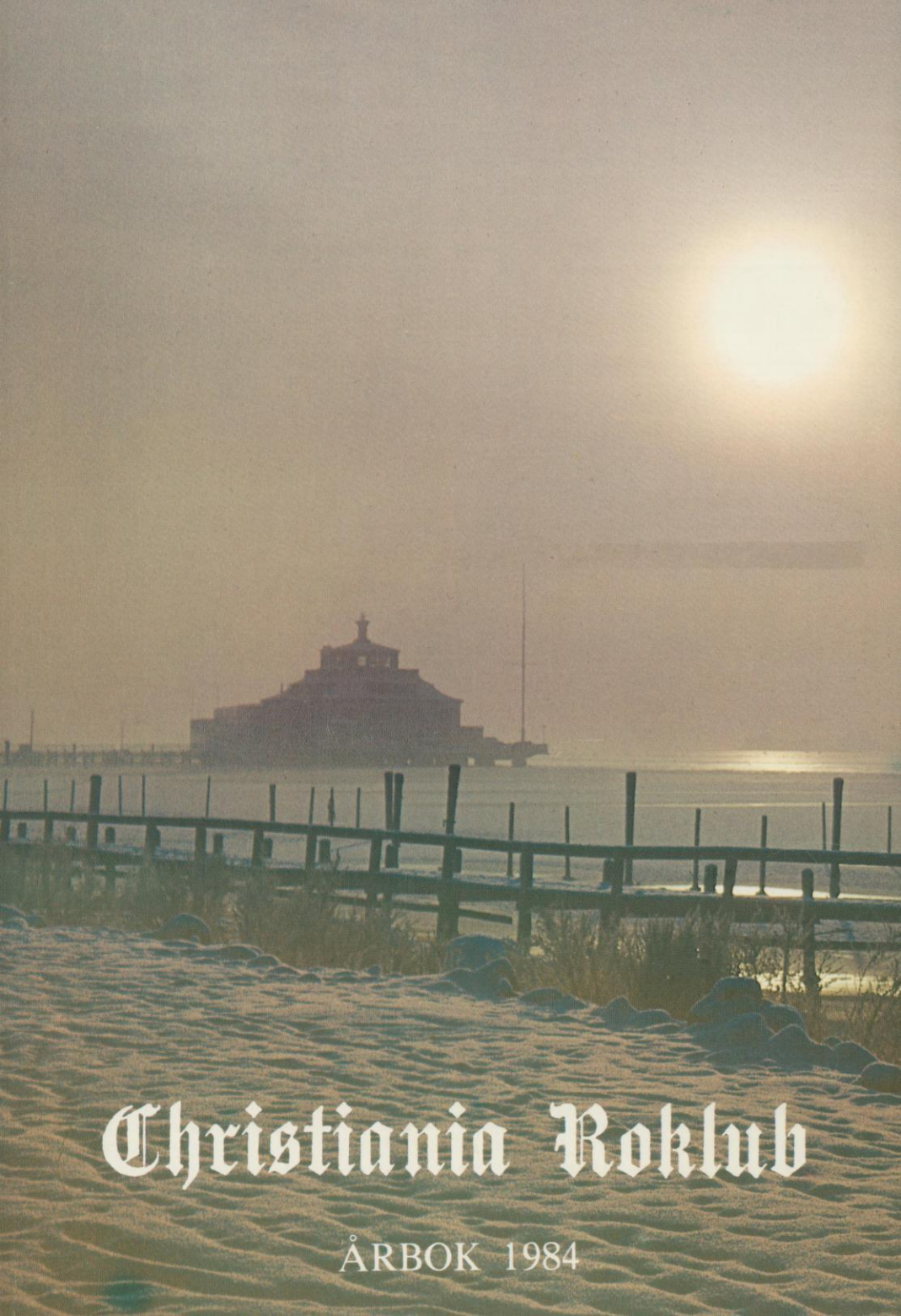

Christiania Roklub

ÅRBOK 1984

Forord.

Kjære leser.

Jeg burde vel heller kalt det "etterord". Årets bok er et halvt år forsinket, men tross alt her er boken til slutt.

Årets sesong var på konkurranse-planet middels, med 34 seire. Men gledelig er det å se at klubben er landets beste mosjonist-klubb.

Årets bok har hele to langtursberetninger. En fra Sørlandet, og en fra Henley.

Også iår er det kommet inn mye stoff og bilder, så vi har fått en innholdsrik årbok.

Hele boken er skrevet av Hege Brenne, som herved takkes på det varmeste for sin innsats. (Hun har til og med sagt ja til å skrive neste års bok!)

Det har til og med meldt seg ny redaktør, så nå er det bare å si takk for meg.

Tilslutt vil jeg få takke de av klubbens medlemmer som har støttet årboken med penger eller annonser. Årets overskudd vil gå til innkjøp av en plastsculler. Igjen vil jeg takke ALF BOMANN & SØNN for papir, VENDELBOE A/S for platene og ARNE S. MØRK A/S for film og diverse.

God les!

REDAKTØR

STEIN MØRK

Denne årbok er
trykt på
papir fra

Boman Papir

Alf Boman & Sønn,
Thv. Meyers gt. 9, Oslo 5.
Tlf. (02) 35 66 00,
Telex 16642.

CHRISTIANIA ROKLUBS RÅD

opprettet 19. april 1928.

Æresmedlemmer:

Gunnar F. W. Fredrikson
Hans Blom
C. A. Christiansen
Bernhard Christiansen

Tidligere formenn:

Fredrik faye Knudsen	Per Gustavsen
Bernhard Christiansen	Gunnar Fredrikson jr.
Jens Grevstad	Magne Sølvsberg
Willy S. Evensen	Øivind Haraldsen
Bjørn Steinert	Bernt Christiansen

15 medlemmer valgt av generalforsamlingen:

Hans K. Fleischer	til 1985	Finn Larsen	til 1986
P. A. Mørk	til 1985	Øyvin Brøymer	til 1986
Arne Sterk-Hanssen	til 1985	Johan Aubert	til 1987
Einar Dahl	til 1985	Jon Mobråten	til 1987
Leif Wahlund	til 1985	Andreas Knudsen	til 1987
Trygve Arnesen	til 1986	Haakon Mathisen	til 1987
Knut Backer	til 1986	Stein Mørk	til 1987
Jan Hultgren	til 1986		

CHRISTIANIA ROKLUBS ÆRESMEDLEMMER

Konsul Axel Heiberg (†)	(11)
Skipsreder Christoffer Hannevig (†)	(17)
Grosserer Engelhardt Eger (†)	(18)
Arkitekt Ole Sverre (†)	(25)
Agent Hannibal Fegth (†)	(25)
Gen.krigskommisær Jens Bratlie (†)	(28)
Direktør Eskild Jensen (†)	(29)
Disponent Boye Schlytter (†)	(51)
Grosserer Leif Mostue (†)	(54)
Hovedagent Thoralf Hagen (†)	(57)
Bestyrer Gunnar F. W. Fredrikson	(68)
Direktør Hans Blom	(77)
Direktør C. A. Christiansen	(77)
Bernhard Christiansen	(82)

CHRISTIANIA ROKLUBS STYRE
1984

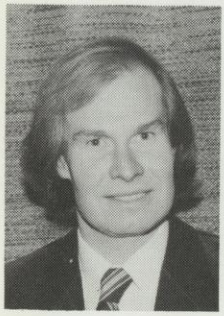

Stein Randsborg
Formann

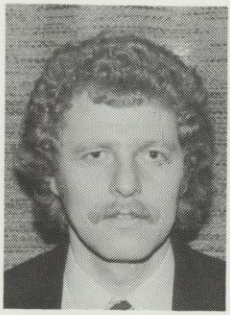

Jan Thygesen
Viseformann

Bjørn Lindholt
Rosjef

Hege Brenne
Sekretær

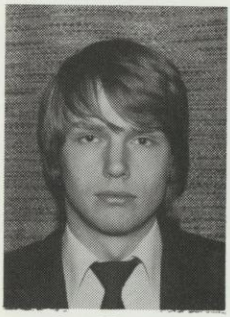

Jon Hagen
Hussjef

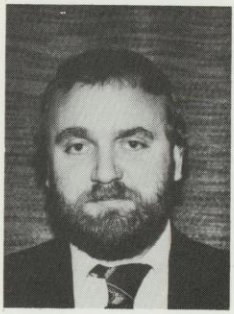

Tor Schlanbusch
Tur- og mosjonssjef

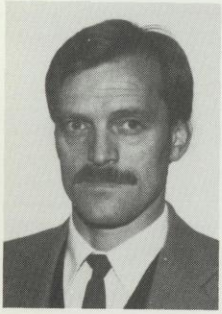

Arild Mørk
Driftssjef

Stein Hødnebø
Race mart.sjef

Hovedstyret og utvalgene

Sammensetning av den 106 ordinære generalforsamling 29. mars 1984.

Hovedstyret:	Stein Ransborg	Formann
	Jan Edv. Thygesen	Viseformann
	Hege Brenne	Sekretær
	Bjørn Lindholt	Rosjef
	Svein Hødnebø	Materialsjef, racemat.
	Odd Hansen	Instruksjonssjef
	Tor Schlandbusch	Tur- & Mosjonssjef
	Jon Hagen	Hussjef
	Morten Lindholt	1. viserosjef (2. var.)
Kapproingsutvalget:	Bjørn Lindholt	Rosjef
	Morten Lindholt	1. viserosjef
	Geir Bentzen	2. viserosjef
	Stein Hødnebø	Materialsjef
	Henning Cook	5. medlem
Instruksjonsutvalg:	Odd Hansen	
	Stein Heggemsnes	
	Olav Nygaard	
	Morten Flood	
	Stein Mørk	
	Erik Osvold	
Huskomitéen:	Per A. Mørk	
	Jon Hagen	
	Marianne Schlandbusch	
	Trine Heien-Larsen	
	Ada Spæren	
Materialutvalget:	Stein Hødnebø	Materialsjef, racemat.
Driftsutvalget:	Arild Mørk	
	Jon Mobråten	
	Gunnar Fredrikson jr.	
	Helge Elgethun	

Valgkomitéen:	Jan Søderstrøm Johan Aubert Per A. Mørk Øyvin Brøymer
Revisorer:	Willy S. Evensen fra Christiania Roklub Tor Sømme i egenskap av reg. revisor
Rådets ordfører:	Per Gustavsen

Klubbens adresse er:
Postboks 562, Sentrum, 0105 OSLO 1
Telefon: (02) 56 33 21
Bankgiro: 7020.05.00235

CHRISTIANIA ROKLUBS HEDERSTEGN

Innstiftet 1908

Våre lover bestemmer: «Rådet foretar etter forslag fra styret utdeling av Klubbens hederstegn til dem som ved utmerkede fortjenester av roidretten eller av Klubben dertil finnes verdige.»

Hederstegnet er tildelt følgende:

Konsul Axel Heiberg (†) (08)
Grosserer Engelhardt Eger (†) (08)
Oberstløytnant O. Conradi (†) (08)
Grosserer Christian Langaard (†) (08)
Grosserer Nic. Andresen (†) (08)
Gen.krigskomm. Jens Bratlie (†) (08)
Kommandørkapt. Th. Dannevig (†) (08)
Kammerherre Ferd. Egeberg (†) (08)
Arkitekt Hj. Welhaven (†) (08)
Kjøpmann Thorbj. Stenersen (†) (08)
Oberstløytnant Johan Sverre (†) (08)
Grosserer H. Gulbranson (†) (08)
Konsul Emil Mørch, Fr.stad (†) (08)
Arkitekt O. Sverre (†) (08)
Advokat Fred. Juell (†) (11)
Konsul Einar Wettre (†) (16)
Skipsreder Christ. Hannevig (†) (16)
Agent Hannibal Fegth (†) (18)
Kapt. B. Bråkenhjelm, Gøteborg (†) (18)
Grosserer Einar Christensen (†) (18)
Godseier Westye P. Egeberg (†) (18)
Sven Hellstrøm, Gøteborg (†) (18)
Grosserer Aug. Kallevig (†) (18)
Skipsreder Ja. M. H. Lindvig (†) (18)
Tannlege dr. Ludvig Moestue (†) (18)
Redaktør B. Rosvall, Stockholm (18)
Dr. Em. Saugmann. Slagelse (†) (18)
Skipsr. Haakon Wallem, Bergen (†) (18)
Hovedkass. Fr. Lorentzen (†) (21)
Direktør Eskild Jensen (†) (21)
Grosserer Eugéne Ekholt (†) (21)
Arkitekt Chr. W. Heiberg (†) (25)
Disponent Boye Schlytter (†) (25)
Hovedagent Thoralf Hagen (†) (26)
Ingeniør Th. Klem (†) (26)
Agent Bertrand Moe (†) (26)
Gross. Rudolph Schmidt, Kbhvn. (†) (27)
Dir. Gustav Uddenberg, Gøteb. (†) (28)
Disponent Einar Andresen (†) (28)
Direktør Martin Arnesen (†) (28)
Grosserer Leif Mostue (†) (28)
Colonel I. H. Gibbon. D.S.O. Leander Club, Henley-on-Thames (†) (28)
Grosserer Sigurd Nielsen (†) (30)
Direktør Per Fjästad, Stockholm (†) (30)
Direktør Gustav Lütken (†) (35)
Direktør Hans Blom (38)
Bestyrer Gunnar F. W. Fredrikson (38)
H.r.advokat Harald Rømcke (†) (38)
Ingeniør Fredrik Juell (38)
Konsul Reidar G. Wasteson (†) (38)
Direktør Leif Sendrésen (†) (46)
Disponent Rolf Manskow (†) (46)
Direktør Jens Knudsen (†) (47)
H.r.advokat Leif S. Rode (†) (47)
Insp. Birger Storm Johannessen (†) (48)
Agent Hein Øhlckers (†) (48)
Direktør Leif Sørvik, Gøteborg (†) (50)
Avd.sjef K. A. Soelberg (†) (50)
Avd.sjef Johs. Qvale (50)
Båtmann Haavald Siljan (51)
Disponent Erik Jaer (†) (51)
Boktrykker Arne S. Mørk (52)
Gross. André Filtenborg, Kbhvn. (†) (53)
Direktør Vagn Jensen, København (53)
Direktør Henry Larsen, Tønsberg (†) (53)
Konsul H. R. Becker-Ericksen, Moss (†) (53)

Direktør Gunnar Schjøll (†)	(53)	Disponent Fr. Faye Knudsen	(59)
Direktør C. A. Christiansen	(53)	Sosialsjef Knut M Backer	(59)
Advokat Sverre Vedeler (†)	(53)	Agent Jens Grevstad	(62)
Repr. Poul Kragh, København (†)	(53)	Speditør Bjørn Steinert	(62)
Bankass. Wilhelm Haffner	(53)	Salgsrepresentant Johan Aubert	(67)
Avd.sjef Bredo Thorbjørnsen	(53)	Kontorsjef O. T. Krohg (†)	(68)
Skipsreder Anders Wilhelmsen (†)	(53)	Regnskapssjef Willy S. Evensen	(68)
Direktør Bo Kaiser, Stockholm	(53)	Asbjørn Løken	(73)
Kjøpmann Finn Bjønnes (†)	(57)	Christian Lütken	(74)
Siv.ing. Bernhard Christiansen	(58)	Direktør Per Gustavsen	(78)
Økonom Helge Dalset	(58)	Hilmar Toftager	(79)
Disponent Jens Lyche	(58)	Helge Olav Elgethun	(80)
Salgssjef Anton Johansen	(58)	Magne Sølvsberg	(85)

Innehavere av Norges Roforbunds gullmedalje

Utdrag av statuttenes § 2: Denne medalje kan utdeles til:
1. Personer som i særlig grad har arbeidet for ro-idrettens fremgang og trivsel.
2. Roere som ved særlig fremragende prestasjoner har bidratt til ro-idrettens sunne utvikling

Arkitekt O. Sverre (†)	(12)	Direktør Hans Blom	(47)
Agent Hannibal Fegth (†)	(18)	Disponent Rolf Manskow (†)	(47)
Direktør Jens Knudsen (†)	(25)	Direktør H. R. Becker-Ericksen (†)	(50)
Advokat Leif S. Rode (†)	(25)	Direktør Ove Roll (†)	(57)
Direktør Eskild Jensen (†)	(33)	Siv.ing. Bernhard Christiansen	(60)
Direktør Henry Larsen (†)	(33)	Direktør Gunnar Schjøll (†)	(63)
Tannlege dr. Ludv. Moestue (†)	(39)	Bestyrer Gunnar F. W. Fredrikson	(69)
		Agent Jens Grevstad	(78)

Innehavere av Norges Roforbunds medalje for fortjenestfull roing

(Utdeles til roere som har vunnet 6 åpne internasjonale eliteløp eller NM, eller har startet i 18 internasjonale eliteløp eller NM hvorav minst 4 seire, eller har startet i 24 internasjonale eliteløp eller NM. Det må ha deltatt minst 2 lag i løpene, og roeren må ha deltatt i åpne løp for elite, senior eller junior i minst fire sesonger.)

Hannibal Fegth(†)	(05)	Frank Schjelderup	(27)
Fredrik Juell (†)	(06)	Gert Heiberg (†)	(28)
Haakon Tønsager (†)	(10)	Erik Brekke (†)	(31)
Gustav Hæhre (†)	(12)	Helge Motzfeldt (†)	(31)
O. T. Krohg (†)	(12)	Gunnar Wessel (†)	(31)
Fr. Lorentzen (†)	(14)	Ove Roll (†)	(31)
Jens Knudsen (†)	(14)	Henrik Horn	(33)
Henry Larsen (†)	(15)	Martin Mehren	(33)
Th. Klem (†)	(18)	Einar Astrup	(34)
Kaare Heiberg (†)	(19)	Jens Grevstad	(34)
Johan Harbitz (†)	(19)	Rudolf Larsen	(34)
Birger Var (†)	(21)	Gunnar Schjøll (†)	(35)
Per Gulbrandsen (†)	(21)	C. A. Christiansen	(35)
Alf Hafting (†)	(23)	Gunnar F. W. Fredrikson	(35)
C. F. Klyve (†)	(23)	Trygve Rostrup	(35)
Bernt Fossum (†)	(24)	Even Bakke (†)	(36)
Ernst Andresen (†)	(27)	Albert Heyerdahl	(38)

M. Busch Christensen (†)	(38)	Arild Dyre Moe	(57)
Bernhard Christiansen	(38)	Per Håkon Ihlen	(60)
Knut Gråbø	(46)	Tor Westlie	(60)
Rolf Berg	(49)	Hans Engebretsen	(62)
Arvid Eliasson	(49)	Tore Andersen	(63)
Willy S. Evensen	(49)	Robert Bjørgan	(63)
Sigurd Grønli	(49)	Bernt Christiansen	(63)
Arne Serck-Hanssen	(49)	Bjørn Lundiin	(64)
Leif Gudim	(51)	Kjell Andersen	(65)
Bjørn Steimler	(51)	Bjørn Carlsen	(65)
Viggo Winther (†)	(55)	Øyvin Brøymer	(72)
Robert Tank-Nielsen	(56)	Stein Adel Randsborg	(73)
Egil Schøyen-Nilsen	(57)	Finn Haug	(74)
Aage Moen	(57)	Arne Jahr	(75)
		Jan Söderstrøm	(78)

Innehavere av Norges Roforbunds medalje for fortjenstfull coxing

(Utdeles til styrmenn som har minst 60 starter i nasjonale eller internasjonale elite-, senior- og juniorløp. Det må ha startet minst 2 løp, og styrmannen må ha deltatt i åpne elite-, senior-, eller juniorløp i minst 6 sesonger.)

Sigurd Fladager (†) (34) Gunnar F. W. Fredrikson (39) Thorolf W. Sandaker (51)

Nordisk Roforbunds Æresmedlemmer

Hannibal Fegth (†)	(60)	H. R. Becker-Eriksen (†)	(69)
Leif S. Rode (†)	(62)	Rolf Manskow (†)	(69)
Harald Römcke (†)	(69)		

Innehavere av Boye Schlytters Plakett

(Utdeles for god sportsånd utvist av CR-medlemmer under utøvelse av eller til fremme av roidretten.)

Hannibal Fegth (†)	(63)	Hilmar Toftager	(69)
O. T. Krohg (†)	(64)	Jens Grevstad	(71)
Gunnar F. W. Fredrikson	(64)	Magne Sølvsberg	(73)
H. R. Becker-Ericksen (†)	(65)	Hans Engebretsen	(74)
Birger Storm Johannessen (†)	(65)	Per Arild Mørk	(77)
Bernhard Christiansen	(66)	Erik Bjonge	(77)
Boye Schlytter (†)	(67)	Arne S. Mørk	(78)
Th. Hagen (†)	(67)	Jan Edv. Thygesen	(80)
Per Håkon Ihlen	(68)	Odd Hansen	(81)
Joakim Paulsen (†)	(68)	Stein Randsborg	(82)
		Stein Mørk	(83)

Denne årbok er
trykt på

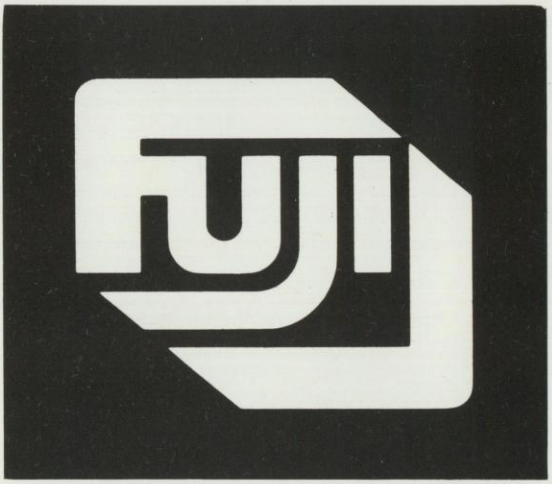

offsetplater fra

vendelboe a-s
Postboks 129 – 3301 Hokksund – Norge Tlf. (03) 75 22 80

FORMANNEN HAR ORDET

Formannens tale på åpningen

Kjære CR-medlemmer - vel møtt til en ny ro-sesong. De ivrigste har allerede lagt adskillige kilometer bak seg og har vannblemmer som er i ferd med å gå over til skikkelige ro-træler før denne offisielle åpningen av sesongen.

For race-roerne er første regatta allerede 12. og 13. mai på Årungen og det blir spennende å se om vinterens hardtrening vil gi den ønskede framgang. Men før super-racerne skal i ilden, drar gamle-gutta med Hansemann, undertegnede og kompani til Nederland for å delta i verdens lengste åtter-løp, over 100 kilometer.

De fleste her har vel fått høre at klubben befinner seg på ruinens rand hva økonomi angår. Jeg får derfor skynde meg å legge til at vi gamle-gutta drar på egen bekostning. Verre er det med de unge race-roerne, de må selvfølgelig klubben støtte økonomisk så langt det lar seg gjøre.

Inneværende sesong byr på store oppgaver for våre beste roere. Vi har Lisa Scheibert og Irene Aaberg som begge prøver å kvalifisere seg til OL i Los Angeles. På herresiden har vi våre lettvektsroere Geir Bentzen, Helge Bjonge, Kjell R. Westerhus, Jarle Roti, Roy Hagen og Petter Berard Andersen som tar mål av seg til å komme til lettvekts-VM i Montreal. Vi har også lovende junior-roere som skal delta i ulike regattaer. Alle Trenger de hjelp i form av instruksjon og støtte til reiser, og alt dette koster igjen penger som klubben for øyeblikket har svært lite av. Vi er derfor nødt til å ty til helt utradisjonelle metoder, i alle fall hva Christiania Roklub angår, vi er nødt til å fri til medlemmene, med andre ord tigge penger av dere. Dette har vi imidlertid tenkt til å gjøre på en mest mulig skånsom og sympatisk måte.

Etter det offisielle programmet her på plenen, blir det salg av lodd med "våte" men velsmakende gevinster. Videre håper vi å få solgt de resterende kunstmapper som ble laget til 100-års jubileet. Vi sitter også inne med et stort lager av treningstøy som vi også håper å få litt avsetning på idag. Har dere ikke med penger idag, blir det sikkert anledning senere til å få kjøpt noe av klubbens lagerbeholdning.

Så over til båtparken. Den er godt utrustet i alle fall hva racemateriell angår. På tur- og mosjonssiden har vi også mye utstyr, men av svært variert kvalitet. Mange dugnadstimer trengs for å få orden på dette. Jeg håper derfor at de som benytter materiellet føler et visst ansvar og forpliktelse til å holde utstyret vedlike. Blir noe ødelagt, så legg det ikke stilltiende tilbake på plass, for så å ta en annen båt og andre årer ved neste tur, prøv å gjøre noe med skaden, eller i det minste si i fra til materialsjefen for tur- og mosjon, Nicolay Horn.

Som dere kanskje vil ha sett i årboken har klubben visse planer for ombygging av Kongen. Det er vanskelig å si noe konkret om dette prosjektet på det nåværende tidspunkt, men et konsulentfirma arbeider med saken og prøver å gi oss ideer om mulige løsninger. Det overordnede målet for klubben er selvfølgelig å få en mest mulig lønnsom drift av huset, men samtidig bevare mest mulig av den gamle stil og atmosfære her. På grunn av omfattende ombygningsplaner vil det ikke bli foretatt oppussing av lokalene slik de nå er. Vi vet at mye er i en elendig forfatning, særlig hva garderobe- og sanitærforhold angår, men vi håper at alle gjør det beste ut av situasjonen og er mest mulig fleksible og overbærende.

Klubbkvelder på "Toppen" har det vært hver torsdag året igjennom og det vil det fortsette å være utover sommeren. Vi håper på god oppslutning på disse kveldene og andre sosiale arrangementer. Det sier seg selv at det ikke er særlig inspirerende for de få ildsjelene som trofast steker vafler og baker kaker torsdag etter torsdag hvis avsetningen er dårlig.

Så over til rekruttering, som er og blir et problem. Selvfølgelig er alle rointeresserte mennesker hjertelig velkomne til klubben. Men det vi har spesielt stort behov for er unge folk som er interessert i å ro race. Men for å få folk til klubben, og ikke minst for å få dem til å bli her og trives her trenger vi erfarne folk til å rettlede nye roere. Roskolen starter allerede kommende uke. I år går kursene over 3 uker med 3 instruksjonsdager i uken. Opplegget er med andre ord ganske omfattende og det kreves folk til å få det gjennomført. Alle som kunne tenke seg å ta i et tak, kan henvende seg til instruksjonssjef Odd Hansen.

Så til slutt; I fjor ble vi beste klubb i Norges Roforbunds kilometerkonkurranse. Jeg synes det må være en bra målsetning for klubben å gjenta denne bedriften i år også. Så jeg håper derfor at flest mulig vil ro mest mulig denne sesongen.

TAKK.

I årboken kan en så lese hvordan det gikk i 1984.

Rosjefen har laget en utmerket beretning. Likeledes instruksjonssjefen, materialsjefen og tur- og mosjonssjefen.

Når det gjelder de økonomiske bekymringene vi hadde ved åpningen så har vi nå fått disse under full kontroll. Vi tror vi skal være i stand til å forvalte våre inntekter på en fornuftig måte i årene som kommer.

Det foregår en del ting angående en bedre utnyttelse av Kongen. Det ville være en fordel om medlemmene fulgte med, så les det som står i årboken.

Tilslutt vil jeg nevne at vi har fått egen juniortrener, Petter Mjelva. Han har vært i sving en stund, og det ser ut for at det fungerer bra.

Til slutt håper jeg at alle ror mere i 1985.

Stein Randsborg

Formannen i "new-look".

SEKRETÆRENS BERETNING

Den 106 ordinære generalforsamling ble holdt på Kongen 29.03.84, kl. 1930.

Tilstede var 61 medlemmer og forsamlingen var således beslutningsdyktig.

Robert Bjørgan og Helge Elgetun ble valgt til å underskrive protokollen.

Formannen ønsket velkommen, og åpnet med å be om 1 minutts stillhet til minne om de avdøde medlemmer.

Det var ingen bemerkning til innkallelsen. Formannen leste opp sin beretning. Sekretærens, driftkomiteens, materialsjefens og hussjefens-beretning ble opplest og vedtatt uten kommentar.

Regnskapet ble gjennomgått ved opplesing. Det var spørsmål om inntekter av lysreklamen, og denne varer frem til 31.12.85 med kr. 15.000,- pr. år.

Det ble bemerket store utgifter til premier og utmerkelser. Det kom kritikk for at oppmerksomhetene ikke var fulgt opp. B. Christiansen har denne oppgaven og vil følge disse opp neste styre-sesjon.

Det ble bemerket at klubbens penger står på foliokonto som ikke er rentebærende. Kassereren bekreftet dette med at Oslo Sparebank yter tjenester til klubben. 2 banker er i foregående år sagt opp.

Annonseinntektene for årboken hadde en svikt ut fra regnskapet, men dette ble forklart med at inntekten sviktet inneværende år p.g.a. manglende innbetaling, som vil kunne komme på neste års regnskap.

Kassereren fremholdt at enkelte av postene var noe fiktive, og dette ble godtatt som forklaring. Ingen av postene ga grunn til noen stor diskusjon, men alle forespørslene ble besvart. Klubbens fonds ble gjennomgått og godkjent uten kommentar. Regnskapet ble godkjent og styret ble fritatt for ansvar.

Rådets protokoll ble opplest av Johan Aubert.

Punktet med forhøyelse av kontingenten var kilde til en del diskusjon. Det ble stemt over høyning av kontingenten på 50% av bestående kontingent med overveldende flertall. Ny kontingent er: Aktive kr. 300,-, yngres avdeling + passive kr. 150,-, livsvarig medlemskontingent er 20 x aktiv kontingent.

Valg

Formann	Stein Randsborg
Materialsjef Race	Stein Hødnebø
Materialsjef Tur & mosjon	Nicolay Horn
Hussjef	Jon Hagen

Instruksjonssjef	Odd Hansen
Driftssjef	Per Arild Mørk
Økonomisjef	Jan Hultgren
Sekretær	Hege Brenne
Tur og mosjon	Tor Næss Schlanbusch
Flagg og pokalsjef	Trond Five

5 medlemmer til rådet. De uttredende foreslås innvalgt.

Hein Øhlckers erstattes av Stein Mørk.
Helge Dalseth erstattes av Jon Mobråten.

Valgkomiteens arbeid ble berømmet av Ø. Haraldsen, og J. Aubert kvitterte med å takke for samarbeidet med styret og rådet.

Niels Halding ble overrakt CR's 100 års medalje for 50 års medlemsskap og stor giverglede gjennom mange år.

Formannen takket avtroppende styre og ønsket påtroppende styre velkommen.

Den nye formannen takket for valget og håpet på et godt samarbeid med klubben og styret.

Generalforsamlingen ble hevet 2100.

Etter generalforsamlingen ble økonomien tatt opp i styret. Vi hadde fått et tilbud fra en anonym giver på kr. 10.000,- dersom vi greide å skaffe de resterende kr. 40.000,- innen 2 måneder. Innsamlingsaksjonen ble satt igang, og styret fikk inn disse pengene. De kr. 50.000,- ble brukt til å nedbetale kassakreditten. Det ble forsøkt å kvitte seg med en del av tøylageret. Det lyktes bra. Kunstmappene har vi fortsatt mange igjen av.

Åpningen ble holdt 29. april.

Før høstmøtet hadde vi fått god orden og styring på økonomien og vi følte at det problemet var løst.

Angående utbygging av Kongen så var det en del heftige diskusjoner om det.

Jon Mobråten leder forhandlingsgruppen, og det skrider sakte men sikkert fremover.

De vanlige dugnadene ble satt i gang uten den store oppslutningen.

Routvalget ledet roerne trygt gjennom sesongen. Trener Edd Hillestad slutter etter sesongen. Petter Mjelva har blitt juniortrener, men vi savner en for seniorene.

Etter dårlig tilsig av nye racerroere i forrige sesong og første del av denne, fant styret ut at noe måtte gjøres. Det ble besluttet å instruere på Bogstad for potensielle racerroere. Morten Lindholt var leder for dette.

Hege Brenne, klubben's sekretær, rodde over 1000 km i '84.

Vi takker Christiania Roklub
for alle de hyggelige og trofaste
kunder vår årvisse annonse
i denne årbok har gitt oss.

SKADEFORSIKRINGSELSKAPET VESTA LIVSFORSIKRINGSSELSKAPET HYGEA

DATAPROBLEMER I ÅTTER'N ?

BEDRE STYRINGSSYSTEMER MED

DATA LOGIC

DIN SAMARBEIDSPARTNER

EKSPERTISE — METODER — PRODUKTER

Vi har fortsatt problemer med å stille folk til å være med i Kjørboregattaen. Vi savner folk til en egen regattakomite.

Høstmøtet ble holdt på Kongen 25. oktober kl. 1930. Formannen ønsket velkommen, og møtet ble satt kl. 1945.

Trond Fives bortgang ble minnet med ett minutts stillhet. Rosjefens beretning ble lest av Bjørn Lindholt og vedtatt. Rosjefen avsluttet med å takke routvalget og Helge Bjonge for god innsats og godt samarbeid.

Odd Hansen leste opp instruksjonssjefens beretning og avsluttet med å takke medinstruktørene for god hjelp.

Valg

Rosjef	Odd Hansen
Viserosjef	Morten Lindholt
Transportsjef	Helge Bjonge
5 medlem	Henning Cook.

Materialsjef Stein Hødnebø sitter, valgt på generalforsamlingen.

Etter Haldings innlegg og en liten diskusjon, ble møtet hevet 2110.

Nå har vi endelig blitt enige om bruk av badstuen. Skilt er satt opp.

Torsdager:	Jenter	1800 - 1900
	Gutter	1900 - 2000

Den generelt dårlige dugnadsinnsatsen har bekymret styret meget. Vi får se om vi kan finne på noe nytt neste år. Mosjonsåtteren var flinke da de helrestaurerte DIC.

Medlemsoversikt pr. 31.12.1984.

	Damer	Herrer
Æresmedlemmer	0	4
Livsvarige aktive	2	129
Livsvarige passive		
Årlig betalende aktive	69	116
Årlig betalende passive	9	61
Årlig betalende yngre	19	46

Totalt antall medlemmer: 455.

Hege Brenne

ROSJEFENS BERETNING

De gode resultater i 1983 sesongen gjorde at det var satt store forventninger til årets sesong.

For seniorjentene var læretiden over. Som etablerte eliteroere var det naturlig å sette seg høye mål foran årets sesong. OL-banen på Lake Casitas lå langt unna i en annen verdensdel. Men det er lenge siden CR har vært så nær som foran denne sesongen. Og det ble satset der etter. Treningen igjennom vinteren ble bl.a. avbrutt av treningsleir i syd-Europa.

Tidlig på vinteren tok Roforbundet initiativet til en elitegruppe for dameroere med kun et mål for øye; OL-finale 4. august. Tre jenter ble tatt ut, derav Lisa som fra jul trente under daglig oppsyn av egen trener i Stavanger.

Våre lettvektsnorgesmestere var inspirert av en sesong hvor de var dominerende i juniorklassen. I år skulle de konfirmeres i seniorklassen. Nivået på den internationale lettvektseliten er meget høy, men ambisjonene var å ro seg inn i tetsjiktet. Roforbundet satser på denne klassen og etablerte tidlig en egen nasjonal treningsgruppe. Av ca. 12 roere hadde CR hele 5 representanter.

I juniorklassene kunne vi ikke regne med samme sterke resultater som i fjor. Men det var forhåpninger om at spesielt jentene kunne følge opp en del av de gode plasseringene. Ca. 8-10 juniorer fulgte treningen frem til sesongstart.

Våre race-mannskaper ble fulgt av vår engasjerte trener Edd Hilstad. Med hyppige treningsleire, jevnlig båttrening og bassengtrening gjennom forsesongen hadde Edd nok med oppgaver.

P.g.a. OL ble regattaterminlisten forskjøvet med 14 dager. Det betydde forskyvning av sesongforbredelsene også. Allerede før påske pisket Edd roerne til harde intervalløkter. Vanlige lange påskeøkter på fjorden ble det således ikke så mye av i år.

Av lettvektsgruppen i Roforbundet ble det til sesongstart bare 6 roere igjen, dessverre ingen fra CR. Blant CR-roerne utkrystalliserte det seg etterhvert 2 seniorfirere med; Jarle Roti, Geir Betnzen, Roy Hagen og en nytrimmet Helge Bjonge i den ene, og Petter Berard Andersen, Kjell Roger Westerhus, Rolf Riktor og Sigurd Gullerud i den andre. Disse dannet også årets eliteåtter. Blant juniorene var det først og fremst Kristin Grone, Tine Heien Larsen, Dag Backer, Lars Jensen og Svein Balsgård vi håpet kunne fortsette noe av fjorårets gode juniorprestasjoner.

I kulissene av de unge trente de gamle. Veteranroing blir stadig mer populært. De som tror at det bare er regatta + drink på eksotiske steder under jevnlige veterantreff måtte begynne å tro om igjen da vår gamle åtter Dic gjentatte ganger ble observert innerst i Bunnefjorden like etter at isen gikk. Bakgrunnen var at Stein hadde meldt på en åtter til Langdistanseregattaen i Delft Holland og tydelig hadde trodd at Hollandske mil er kortere enn Norske.

Det var 100 km og våre roere skjønte nok ikke alvoret før den første appelsinsaften var drukket på flyet til Amsterdam. Vetaranene skulle åpne sesongen i år med et 7 timer langt race. Takket være en godt organisert tur gikk alt bra. Laget ble nr. 2 ca. 5 minutter etter lag 1, men hele 30 minutter under gamle beste notering og lag nr. 3 (se egen rapport).

Det er alltid stor spenning foran årets første ragatta. Endelig får man et svar på hvordan man står i forhold til konkurrenter og fjorårets prestasjoner.

Sesongåpningen fant som vanlig sted på;

ÅRUNGEN 12-13. MAI.

Som i fjor så også i år; Stein var i hovedrollen i Veteransculler fra første åretak og tok hjem årets første seier.

Senior C fireren vant så vidt foran NSR etter å ha ligget bak hele veien. Med Cook, Randsborg, Lindholt og Lindholt ombord var det nok rutinen mer enn formen som avgjorde det løpet.

Disse to løpene var for oppvarming å regne før vår seniorfirer skulle starte mot roforbundets sterke lag og 2 gjestende Cubanske lag. Etter et meget solid løp ble våre gutter nr. 3 bare en spiss etter NR's lag. Vi skulle gjerne sett Roti, Hagen, Bentzen og Bjonge en halv lengde raskere i det løpet for å være med i diskusjonen om representasjonsoppgaver.

Et kvarter etter var det spennende igjen. Lisa Scheibert og Irene rodde ut for å møte alle de beste i singlesculler. Lisa tok raskt føringen og viste tydelig hvem som fremdeles er best i denne klassen. Klar seier. Bak fightet Irene om 2. plassen med Solfrid Johansen og Haldis Lenes fra Trondheim. Det ble 3. plass til slutt 3/4 lengde etter Johansen. Nyinnmeldte Berit Raadim ble nr. 5. Bra åpning på sesongen av våre jenter.

I damer junior A doublesculler startet Tine Heien Larsen og Trine Ingebretsen. Det ble 3 plass etter Hortens gode jenter og Sandefjord.

NSR var motstandere i veteranfirer og etter fotofinish vant de røde med 3/10 sekund.

Seniortoer er for tiden en knallhard klasse å vinne. Våre roere Roti og Bentzen ble nr. 3, godt etter verdensmesterne Grepperud/ Løken.

I damer junior B sculler sesongåpnet også Kristin Grone. Etter en hard fight med bl.a. Stavanger og Tønsberg ble Kristin nr. 5 i finalen.

I søndagens regatta åpnet Stein med seier igjen i veteranklassen. Vi noterer oss at CR hadde to fremtrendede tillitsmenn med i dette løpet, idet hardtrenede Magne Søvsberg også deltok.

SØDERSTRØM
Reklame & Design

Martin Strandlis vei 10. Oslo 9. Norway.
Telefon: (02) 25 55 01

BRILLER

TILPASSET FOR DERES
SYN OG ANSIKTSFORM

STORT UTVALG I
KIKKERTER
BAROMETERE

OPTIKER K. O. BRODIN

RUSELØKKVEIEN 26
TLF. 20 58 87

STORTINGSGATEN 18
TLF. 42 49 27

SPESIALITET: BRILLER — KONTAKTLINSER

Tine Heien Larsen og Kristin Grone overbeviste i junior B doublesculler. Risør, Stavanger og Tønsberg ble rodd i fra, selv med en lav takt. Hva vil skje når jentene virkelig får opp farten?

Så var det seniorfireren igjen. Roforbundet hadde satt sammen enda en båt av OL-gruppen. Men det var lettvektsbåtene vi først og fremst skulle slå. Det ble et nytt knallhardt race med våre gutter i teten. De to Cubanske lagene ble passert, men dessverre var begge forbundslagene foran CR.
Tidene var gode, men det er først og fremst plasseringen som teller for å ta plassen i troppen til Lettvekt VM.

Singlesculler damer ble en reprise av lørdagens løp. Lisa vant, Irene nr. 3 og Berit nr. 5.

Kristin Grone rodde inn til en 3. plass i junior B singlesculler.

Det skulle være Nordisk Mesterskap for juniorer senere på sommeren. Gabrielle Haug prøvde å kvalifisere seg med et kombinasjonslag i dobbeltfirer. Laget vant med en lengde over en annen kombinasjon.

Meget godt arrangement som vanlig av Ormsund.

KJØBENHAVN 19-20. MAI.

Vår elitegruppe dro nedover med klar forvissning om at dette var en av sesongens viktigste regattaer. I tillegg til at det var den første store internationale testen skulle lag til lettvekts VM og OL nomineres.

Lisa og Irene skulle først i ilden. Begge var kvalifisert for en finale bestående av topp internationale båter. Uberørt av forventninger og press rodde våre jenter meget bra. Lisa rodde kanskje sitt beste løp noen sinne og raste inn til seier på Bagsværd SØ. Spesielt OL komiteen merket seg at selv Danskenes sterke VM roer Lise Justesen ble slått på hjemmebane. Irene godt plassert på 4. plass.

Vår lettvektsfirer møtte et meget hardt heat i forsøket og ble så vidt slått ut med en 3. plass.

På søndag åpnet Lisa med seier i doublesculler på kombinasjonslag. Dette var nok grunnen til at det ikke ble seier i singlesculler. Irene ble nr. 5 i finalen som igjen besto av Europas elite.

Lettvektsfireren kom seg gjennom forsøket med god roing. I finalen ble de nr. 4. Danmarks nasjonallag vant.

Etter denne første harde internationale styrkeprøven var vi stort sett fornøyd. Lagene innfridde de forventninger som var satt opp, og vi så nå frem til neste store dyst i Luzern om 1 måned. Vi innså at lettvektslaget ikke lenger var med i diskusjonen om VM, men gledet oss over at de var i stand til å ro jevnt med Europas nasjonale topp lag.

FOLDENFJORDRAGATTAEN, SANDEFJORD 26. MAI.

På en av de få regattabaner på saltvann som finne deltok vi med juniorer og seniorer minus de beste i vår elitegruppe.

Siden seniorene tapte for hjemmelaget i åpningsløpet var det juniorene vi satte vår lit til denne lørdagen.

Tine hadde ennå litt vanskelighet med å komme opp i takt, men det holdt til 2. plass.

Ellen Haug kom akkurat tidsnok til start og tok en 3. plass i senior sculler.

Vi begynte å miste troen på en seier da også våre juniorer i gutteklassen kom etter. Juniorfireren med Dag Backer, Lars Jensen, Jørgen Holst og Svein Balsgård sesongdebuterte og kom etter Sandefjord.

Da slo imidlertid Kristin til med et overraskende godt race og vant. Tine rodde denne gangen på kombinasjonslag i dobbeltfirer og ble nr. 2.

BORGEBUNDEN 9-10. JUNI.

Regattaen ble på grunn av dårlig vær flyttet til Årungen.

Petter Berard Andersen åpnet med en morsom seier i senior C sculler.

I junior B plastsculler ble Tine nr. 4 men hun tenkte nok mer på firerløpet like etter. Der rodde hun igjen på et juniorkombinasjonslag og vant.

Sikker seier til Irene både lørdag og søndag i damenes beste sculler klasse.

Seniorfireren vant senior B klassen over Moss, men fikk hard konkurranse av NR's lag i senior A klassen og ble nr. 2 der.

Juniorfireren måtte se seg slått av Sandefjord igjen.

I junior B doublesculler jenter debuterte Nina Gullerud sammen med Tine. De ble nr. 4.

VESTLANDSMESTERSKAPET - STAVANGER ROKLUBBS JUBILEUMSREGATTA 16-17. JUNI.

En tropp av både seniorer og juniorer dro til denne regattaen vi dessverre alt for sjeldent deltar i. Det ble ingen seier, men det ble vist god roing fra alle lag.

I åpningsløpet ble seniorfireren såvidt slått av Stavanger. Rolf og Petter prøvde seg i hver sin sculler og ble nr. 4 og nr. 7.

Vår nye doublesculler med Tine og Nina rodde betraktelig bedre enn på Årungen. Tines teknikk og Ninas temperament ser ut til å bli en god sammensetning. De ble nr. 3.

Ellen Haug ble nr. 3 men rodde bedre på søndag og ble da nr. 2 etter OKR.

Tine prøvde seg alene på søndag og ble nr. 3 i junior B sculler.

Rolf ble nr. 2 i senior A sculler.

LUZERN.

Når verdenseliten samles skjer det gjerne på Luzerns berømte Rotsee. Til vanlig et naturreservat, men i en hektisk uke om sommeren koker det både på og rundt denne idyllen med roere fra hele verden. Tusenvis av tilskuere så racene som på mange måter ble et slags virkelig OL fordi alle ro-nasjonene var på plass.

Også våre beste var der. Beklageligvis var vår firer rammet av sykdom. Spesielt i fredagens forsøksløp var det tydelig å se at noe var galt. I lørdagens forsøk gikk det betraktelig bedre men resultatmessig nådde de heller ikke da finalen.

Irene møtte absolutt hele verdenseliten i sculler og bet godt i fra seg. Men nåløyet for å komme til finalen er ofte trangere enn i et VM.

Lisa rodde dobbeltsculler med Solfrid Johansen og nådde 5 plass på lørdag og ble uplassert søndag. Dette var siste uttagnings-regatta før OL. Fra da av ble det bare sculler for Lisa som nå var definitivt klar for de Olympiske rokonkurranser.

HENLEY ROYAL REGATTA 28. JUNI TIL 1. JULI.

Seniorfireren dro avgårde til denne regattaen vi har så mange gode minner fra.

Firer uten betyr Wyfold cup i Henley og våre gutter møtte Clyrderc i første runde. Seiren ble dømt easily.
Og så bar det til 2. runde, Cantabrigian var motstandere. De var best i det løpet og det viste seg at de var best totalt også. Cantabrigian var nærmest et fordekt Sør Afrikansk landslag.

KJØBENHAVN - SENIORMATCH 7-8. JULI.

Seniormatch er en aldersbestemt landskamp. Norge var representert i kun få klasser, men Irene var der i singlesculler.
Og hun var den eneste norske som nådde finale.
Av 10 sterke singlescullerroere fra Europa ble Irene nr. 5. Belgia vant.

Rosjefen's gode hjelper i '84, Petter Mjelva.

ANDERS WILHELMSEN & Co.

SKIPSREDERI

STORGATEN 2, OSLO 1

TELEGRAMADRESSE: AWILSHIP

JUNIOR NM OG NORDÅSVANNREGATTA 30 JUNI OG 1. JULI, BERGEN.

Hele 20 båter var påmeldt i juniorsculler. Dag Backer viste imidlertid god fighting men det holdt ikke til finaleplass. Per Morten Johansen og Lars Jensen gav seg heller ikke uten sverdslag selvom de ikke nådde finalen. I sin iver etter å følge opp da de lå godt an i søndagens race gikk de rundt! Guttene tok det sporty. Det var heller ingen grunn til å bekymre seg for litt våte klær. Bergen viste seg fra sin beste side. Det var i hele tatt en meget trivelig regatta. Nina og Tine gjorde det ikke mindre trivelig da de fossrodde inn til bronsjemedalje i junior doublesculler. Meget bra rodd av jentene, bare få sekunder etter Hortens sterke mestere. Ellen Haug ble nr. 4 i et fullt heat. Seniorene hadde 2 harde oppgjør mot NSR. Men tapte begge. Tine rodde igjen på et kombinasjonslag i firer. Men i dette løpet som var avgjørende for Junior Nordisk maktet de ikke å vinne.
Tine er imidlertid så ung at kun kan være med om to år.

ÅRUNGEN INTERNATIONALE REGATTA 11-12. AUGUST.

Nordisk junior mesterskap ble arrangert på lørdag. For første gang på lenge uten CR-roere i ilden.

På søndag derimot var vi med. Først og fremst Irene Aaberg som hadde en oppvisning over 1000 m.

Vår nye senior, Siv Berger, debuterte i denne regattaen. Foreløpig går det fortere i skisporet enn på vannet for Siv, men hun er et talent. Sammen startet de også i double sculler og ble nr. 4. Flott gjort av Irene. Å lære av de erfarne er den beste lærdom.

I seniorfirer rodde vårt lettvektslag og ble nr. 2 etter Ormsund. I åtter gikk det ikke så bra. Laget hadde dagen da ikke noe stemte.

Kristin Grone rodde finale i junior B sculler og ble nr. 5.

Veteranene var i aksjon og Stein kapret en ny seier i sculler. I firer derimot ble det stryk av NSR.

Veteranåtteren gjorde det godt igjen ved å utklasse de røde.

HELMSJØEN 28-29. JULI.

Vår lettvektsfirer og Irene dro nedover til Syd Sverige. Irene kom hjem med 2 seire etter <u>et</u> knallhardt løp og <u>en</u> "spassering" over samme motstandere. Lettvektsfireren ble nr. 4 begge dager.

OLYMPISKE LEKER - LOS ANGELES 1-5. AUGUST 1985.

Det er åtte år siden Norge var med i de olympiske leker. Det er adskillig lengre siden CR hadde en representant med - 1948.

Men på Lake Casitas utenfor Los Angeles rodde Lisa Scheibert.

Østblokkens boikott rammet dameroingen spesielt, men i sculler var i alle fall verdens beste med.

Det er en bragd å komme gjennom nåløyet å bli tatt ut på OL laget. Gjennom forsøk, oppsamling, semifinale og B-finale ble Lisa nr. 12 totalt. Romania tok gull.

DRAMMENSREGATTAEN 18-19. AUGUST.

Klubbens etterhvert sterke tradisjoner i Krogstadløpet ble ivaretatt av Stein, Bjørn Lundin og Magne. Stein seiret suverent i sin klasse. CR nr. 3 i lagkonkurransen. Seier totalt til Tom Torgersen fra Dremmen.

3 timer senere var Stein igjen i aksjon som stroke i sølvfaståtteren. Ungdommelig respektløs roing i Sandefjords båt resulterte i seier over vår veteranåtter med 3 lengder.

Da var det langt hyggeligere å se Tine og Nina ro til suveren seier i doublesculler junior B på søndag. Siv Berger ror bedre og bedre men har nok en stund før raceteknikken "sitter".

NM TUNEVANNET - SARPSBORG 25-26. JUNI.

Sarpsborg hadde tatt på seg et stort arrangement som ble gjennomført på en utmerket måte.

I fjor vant klubben 2 NM. Det ville være rimelig å tro at dette kunne økes til 3 iår. Lettvektsfireren var innstilt på å forsvare sitt. Lisa hadde nærmest skremt unna sine kunkurrenter på forhånd og måtte vente sterkest motstand av Irene. Siv Berger hadde vist god nok fremgang til å kunne henge med Berit, Irene og Lisa i fireren. CR var derfor favoritter i denne klassen også.

Lettvektsfireren var først ute av våre og hadde få problemer med å ro i fra resten av heatet inn til et sikkert mesterskap. NM nr. 1

I dame singlesculler ble det hard fight de første 500m. Før Lisa dro ifra og vant med 3/4 lengde over Irene. NM nr. 2.

Bare en halv time etter satt jentene i samme båt og skulle ro mot erkerivalen Trondheim. OL finalistene Lenes/Johansen viste seg igjen som de sterkeste 1 1/2 lengde foran CR.

I single sculler lettvekt stilte Geir til start i et stort felt. I finalen ble han nr. 4.

I søndagens løp stilte Rolf og Petter i toer uten styrmann og ble nr. 4.

Lettvektsfireren prøvde seg også i firer uten og ble nr. 2 etter Ormsunds raske lag.

I damefirer var vi spente på om laget kunne klare å innfri. Laget ble liggende etter til ca. midtveis. Taktikken gikk ut på å gå med behersket rytme hele veien for å ikke gjøre noen feil. Og det var godt nok! På de siste metrene dro de bare i fra Horten og OKR og vant klart. NM nr. 3 til CR.

NM nr. 4 ble innkassert da veteranene ikke møtte konkurranse i sin klasse. NM ble avsluttet med suveren seier til Ormsund foran NSR og CR i åtter.

Nina og Tine møtte alle de beste i sin klasse og ble nr. 4.

MJØSATON

En 60 km rokonkurranse er som å friste med gulleroten foran Stein. Han stiller og vinner.
I tillegg fullførte Stein Mørk. 4 fullførte ikke.

VETERAN VM - GENT

Over 2000 deltagere i det årlige veterantreffet.
Lundin/Dahlstrøm ble nr. 3 i dobbeltsculler. I tillegg nr. 3 i 1x. Narvestad ble nr. 2 i sculler. Magne vant klasse F. Stein vant både veteran A og B.

BOSTON MARATON

Hansemann nr. 2 i sculler.

KJØRBOREGATTAEN 1-2. SEPTEMBER.

Bærun og Christiania arrangerte. På lørdag ble som vanlig Kjørbosprinten arrangert. 500m sprint er nærmest for lek å regne. Det passer bra så sent på sesongen - å slippe seg løs i hysteriske spurter. Mye kan skje når alt bør klaffe i både start og spurt. Alt er jo over i løpet av 1,5-2 minutter.

CR var med i teten i de aller fleste løp. Til og med i dame åtter stilte vi. Selv om det ikke ble seier på lørdag. Herre åtteren vant vi imidlertid etter en frekk start. Ombord satt vårt multimaratonlog fra 100km kapproing i Nederland.

På søndag var det ordinære løp men det stoppet ikke seiershøsten. Irene vant, veteranene vant firer og vårt lettvektslag viste befriende god roing og vant firer og åtter. Lisa og Irene tok dobbeltsculler og singelsculler hver sin dag.

Til overmål vant jentene åtter og dermed var CR beste klubb i regattaen med totalt 9 seire.

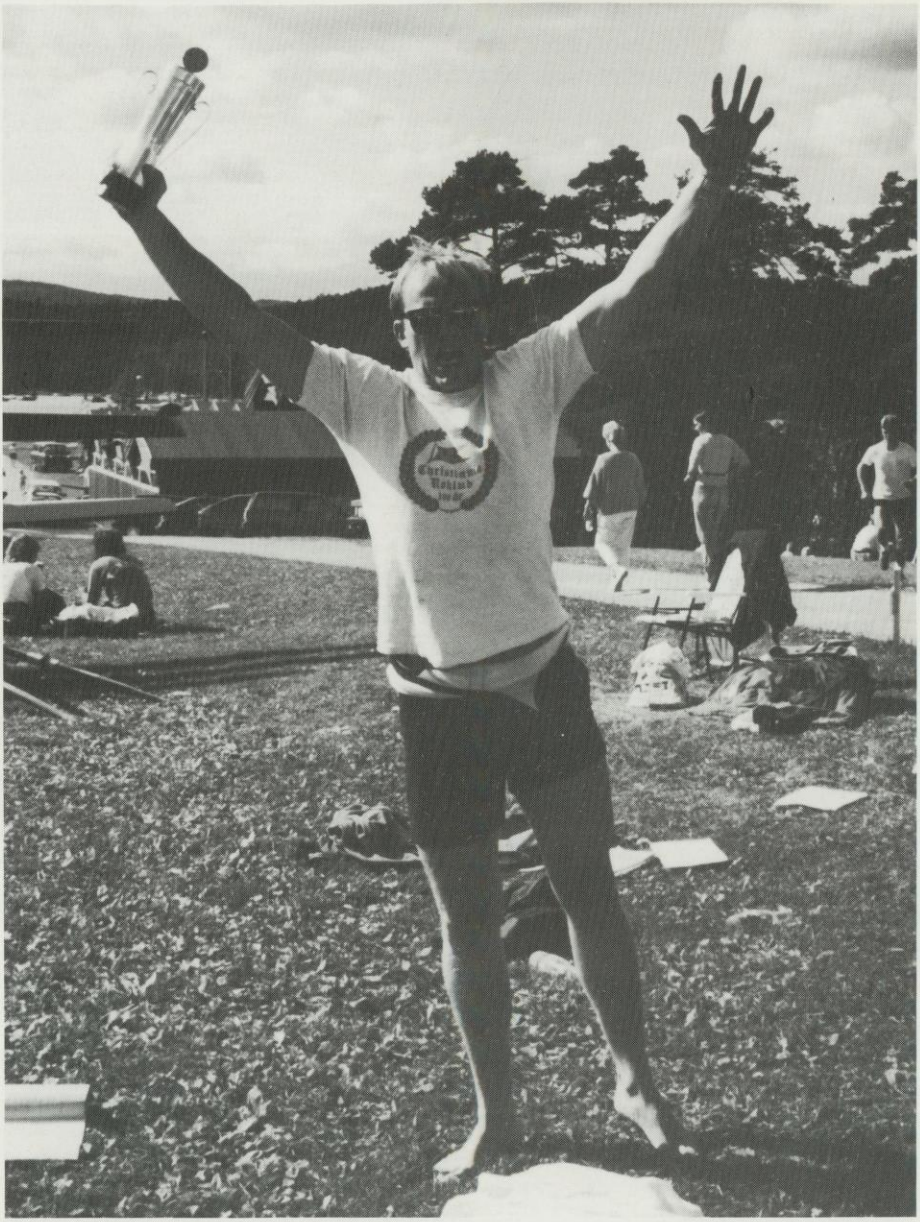

Rosjefen himself hoppende glad over klubben's seire.

Stein med alle premiene etter Kjørboregattaen.

Picnic på Kjørbo.

VINGSJØREGATTA - KONGSVINGER 15-16. SEPTEMBER.

På Kongsvinger stilte CR som vanlig opp. Helge og Jarle var suverene i toer uten.

Sammen med Jarle og Roy vant de også firer uten etter nærmest et oppvisningsløp.

Tine og Nina slo også til med et godt løp og vant dobbeltsculler.

Sesongens endelige må for veteranene var:

GØTAELVRODDEN 22. SEPTEMBER.

Løpet ble mer dramatisk enn på mange år. Røff sjøgang resulterte i flere havarier, flere støtet sammen. En båt brakk i 2 deler. I tillegg til veteranene startet også vårt hardttrenede mosjonslag med solid treningsgrunnlag.

Veteranene var tidlig med blandt de 4-5 beste og hele tiden i klar ledelse i sin klasse. Etter flere harde dueller, sammenstøt, nesten havari og en spurt som ble veldig lang, kom laget inn på en 3. plass foran årets svenske mestere og klar seier i klassen.

Vårt mixed mosjonslag ble nr. 13, godt foran Philipskameratene.

Selv var de ikke helt fornøyd men jeg synes vårt mixed lag rodde bra. For bra mente ihvertfall de herrelagene som ble rodd forbi.

ULVØYA RUNDT 13. OKTOBER.

Ca. 50 deltagere i surt høstvær. En sjeldent suveren seier til Sverre Løken fra NSR.

Våre beste mann var Stein på 5. plass. Men ikke alle CR roerne likte seg like godt som Stein og det viste seg at NSR også vant 5 mannspokalen foran CR.

I dameklassen rettet Irene opp inntrykket ved å vinne suverent. Siv Berger, Nina Gullerud og Aud Engebretsen fullførte meget bra. CR vant 3-mannspokalen.

Årets Rosesong skaffet klubben 34 seire på 79 starter. Det gir en seiers-% på 43. Et svakere resultat enn i fjor, men apsolutt et akseptabelt.

Våre beste roere har deltatt på særdeles høyt nivå i internationale regattaer. Enkelte regattaer har også fordret at de har måttet stå over nasjonale regattaer for å forberede seg. En kan derfor si vi har prioritert kvalitet fremfor kvantitet dette året.

Aktiviteten har vært stor på alle plan, vi har deltatt på samtlige norske regattaer i tillegg til at vi har hatt våre beste lag ute i Europa. En kan diskutere hvorvidt det er riktig å satse på denne måten med å delta så aktivt i utlandet som vi gjør. Men vi har hele tiden hatt som mål å delta på alle nivåer. I nasjonale regattaer såvel som de største internationale regattaer og som i år Olympiske leker.

Selv om Lisa er et talent har hun en gang hatt det samme utgangspunktet som andre aktive rojenter. Vi vil derfor fortsette å støtte topproing, for å gi flest mulig sjansen til å nå opp blandt de beste.

Vi kan helt sikkert legge forholdene bedre til rette eller gjøre ting på en annen måte, men mitt poeng er at vi lar de som vil satse, få mulighet til å gjøre det, innen for de rammer vår økonomi tillater.

Rosjefens pokal gikk i år igjen til Stein Randsborg med 13 seire. Lisa var like etter med 12 seire.

Jeg takker routvalget ved Morten Lindholt, Jens P. Tronskar og Geir Bentzen for verdifull innsats gjennom sesongen.

En spesiell takk til Helge Bjonge for velvillig assistanse med transport av båter.

Edd Hilstad har vært vår kunnskapsrike trener gjennom sesongen, og har tilført våre lag mye i den tiden han har virket.

Det har også vært hyggelig å se Petter Mjelva tilbake for fullt. Han har vært en inspirerende trener for våre yngre roere.

Bjørn Lindholt

ajungilak

SOVEPOSER - RYGGSEKKER - FRITIDSPRODUKTER

Ajungilak A/S,
Chr. Kroghsgt. 16, Oslo 1.

Fleischer & Co

Aksjeselskap Oslo

INSTRUKSJONSSJEFENS BERETNING

Årets sesong ble innledet med den vanlige istandsettingen av instruksjonsmateriellet ved påsketider. Tur- og mosjonssjefen Tor Næss Schlanbusch og hans materialforvalter Nicolay Horn har fra første stund vært innstilte på at ihvertfall et par innriggere skulle være sjødyktige, så instruksjonssjefens bekymringer har ikke vært store på dette området.

Situasjonen var på forhånd noe dårligere når det gjaldt antallet instruktører. De dyktige nybegynnerinstruktørene som Klubben nå har brukt i opptil flere tiår, har vi ikke rett til å forlange særlig mer av. Gledelig nok fortsetter de på eget initiativ og på grunnlag av egen interesse, men det er klart at vi må prøve å avlaste dem i årene framover. Derfor sendte Klubben fem forholdsvis nye medlemmer, Anne Karin Syversen, Torill Rørtveit, Arvid Rosseland, Anne-Lise Hem og Inga Gjersøe til emnekurs i nybegynnerinstruksjon i Rokretsens regi i begynnelsen av april. De fem har senere deltatt i nybegynnerinstruksjonen alt etter behov og personlige muligheter og vil forhåpentligvis kunne instruere i kommende sesonger.

Klubben har vel også endel eldre medlemmer som kunne ha deltatt i slike kurs. Det å instruere nye medlemmer er en stor glede såsant det ikke legges for mye beslag på instruktørens fritid, og vi er iferd med å få såpass mange instruktører at dette ikke skulle være et problem lenger. Men vi trenger alltid flere, og la dette være en utfordring til de eldre medlemmene. Kretsen holder sikkert kurs våren -85. Kontakt Styret om du kan tenke deg å bli med på denne takknemlige oppgaven.

Ordningen med to-ukers Roskole som ble igangsatt i 1980 ble egentlig skapt for å framdrive så mange nye medlemmer som mulig på en tid da den årlige tilgangen nærmet seg null, og endel av båtparken ble så lite brukt at den fikk tørkeskader. Før denne sesongen så bildet noe bedre ut, og vi forsøkte et opplegg med kurs over tre uker. På den måten kunne vi få med en helaften til båtstell og vedlikehold og løsne noe på kravet om at de nye helst ikke burde gå glipp av en eneste kurs-kveld. Kursene ble ordnet slik at når det ene hadde gått i to uker, begynte det neste. Den første og den siste uken gikk dermed samtidig. Dette fungerte akseptabelt, men kan nok by på kapasitetsproblemer om tilgangen av nye medlemmer blir større enn i år.

I vårsesongen, fra onsdag 2. mai til torsdag 28. juni, ble det avholdt fire slike kurs over tre uker. Antallet deltakere var ti i det første, åtte i de to neste og to i det siste kurset. De nye ble også i år avkrevd etslags kursgebyr som på grunn av den økonomiske situasjonen gikk rett i klubbkassa. Det har vært adgang for etablerte medlemmer til å lære opp venner og bekjente på egenhånd, men det har vært en betingelse at også disse har betalt inn de hundre kronene.

Økonomien gjorde også at vi i vårsesongen unnlot å rykke inn vervingsannonser eller på annen måte å bruke penger på rekruttering. Muligens som et utslag av dette var aldersfordelingen blant de nye noe skjev. Det er en utbredt oppfatning at nye race-roere bør ta sine første åretak i femtenårs-alderen senest;, og de fleste som kommer av seg selv til oss er i tyveårsalderen. Om nybegynnerne må være på Kongen mens konkurranseroerne trener på Bogstad, blir det nok enda mer problematisk med race-rekrutteringen.

Styret diskuterte disse tankene i begynnelsen av august, og vi kom fram til et alternativt opplegg som ble utprøvd i høst. Vi fortsetter med instruksjon fra Kongen for de som vil drive roing med henblikk på tur og mosjon, eller som ønsker å ro der av andre grunner. Samtidig gjør vi aktive rekrutteringsforsøk rettet mot 14-15 åringer som får møte rett på Bogstadvannet. Siktepunktet er at veteranroerne og/eller race-roerne som bruker Bogstad skal delta i instruksjonen der.

Morten Lindholt har organisert dette opplegget i høst på Bogstad, og vi har hatt to runder med rekrutteringsannonser i Aftenposten. Startdagene for den andre runden blåste og regnet dessverre bort, med likevel har vi i høst fått 10 nye medlemmer i "strategisk riktig" alder på Bogstad.

Instruksjonene har også fortsatt på Kongen i høst, men bare 4 nye medlemmer har meldt sin interesse der. Vi kom noe sent igang, og været har heller ikke vist seg fra sin beste side. Det er imidlertid klart at det i sesongene som kommer fortsatt bør instrueres fra Kongen, og at nye medlemmer over ungdomsskolealderen er like velkomne som andre. Det er til syvende og sist den personlige innstillingen og hvordan man generelt blir mottatt av alle medlemmene som teller.

Tilsammen har 40 personer deltatt på rokurs i år. Dette tallet vil ikke tilsvare antallet nye medlemmer. Noen har funnet at roing ikke er noe for dem.

Stor takk til følgende som har deltatt i instruksjonen: Stein Mørk, Olav Nygård, H.C. Haug, Stein Heggemsnes, Anne Karin Syversen, Gerhard Durbeck, Anne-Lise Hem, Arvid Rosseland, Odd Steinar Ellingen, Øyvind Haraldsen og Jon Hagen, og til Tor Næss Schlanbusch og Nicolay Horn som har gitt innføring i vedlikehold.

Odd Hansen

HUS-, DRIFTS- OG KLUBBKOMITEEN.

Jon Mobråten, Jon Hagen, Ada Spæren og Per Arild Mørk har delt disse verv imellom seg.

Jon Mobråten har tatt seg av de videre planer og forhandlinger vedrørende vårt klubbhus Kongen. Det har vært til tider ganske intensiv møtevirksomhet med private interessenter og offentlige myndigheter, men intet er i skrivende stund avgjort om vårt kjære klubbhus eller den påtenkte småbåthavn i tilknytning til moloen.

Jon Hagen har fungert som arbeidende hussjef - en gutt som i mange år har jobbet i det stille. Det er vel snart ikke den ting han ikke har vært borti med sine hender.

Det har vært et relativt stille år med det interne vedlikehold. Jon klarte ved hjelp av noen få frivillige medlemmer å få satt lokalene i stand til åpningen.

Utover dette har gulvene på Toppen og i peisestuen fått opptil flere trengende lakkstrøk. Smijernsrekkverket på Østerattoppen er blitt skrapt helt ned, grunnet og malt. Fasaden langs Tarmen er delvis malt, men fremdeles gjenstår noen meter.

Ada Spæren har fungert som klubbens første kvinnelige klubbsjef. Vi som har vært tilstede på klubbaftene har sannelig merket at Ada og hennes hjelpere virkelig har fått sving på serveringen.

Med innlagt kaldt og varmt vann på Toppen og nytt kjøleskap fungerer det hele mye lettere for de som arrangerer hyggekveldene.

Årets rekeaften gikk inn i rekken blandt de vellykkede, skjønt meget leit var det at den eldre garde nesten totalt manglet.

Forsøk på å stelle i stand en rofest ble dessverre ikke den suksess som var meningen, men veldig hyggelig ble det for de 23 som meldte seg på.

Per Arild Mørk tok på seg vervet som hussjef med et begrenset ansvar til husets daglige drift.

Forholdet til våre leieboere har fungert bra i år. Etter en større vannlekkasje ifjor med påfølgende reparasjoner av taket på restaurantdelen ser dette ut til å være under kontroll. Oljetanken ble tømt og renset for første gang på mange år, noe som fyrkjelen stadig hadde klaget over.

En utstrakt utleievirksomhet har vært drevet i løpet av året og har brakt noen ekstra tusen kroner til klubben.

Noen vesentlige oppgaver er ikke blitt gjennomført i eller på klubben i året som er gått - kr. 14.600,- er beløpet som er benyttet - det sier vel nok. Vi er inne i en avventende fase og derfor har vi ikke gått igang med nødvendige arbeider i påvente av fremtidige avgjørelser.

Som avslutning vil jeg få takke alle som har hjulpet til. Uten dere ville vi ikke ha klar å gjennomføre nok et år i CR's historie.

Per Arild Mørk

RACEMATERIALSJEFENS BERETNING.

De store ulykkene på racemateriellet har ikke skjedd i år.

Bryggene på Bogstad har fått nye beslag slik at det skal bli lettere å ta dem opp og ned. De er nå tatt opp og ligger inne i båthallen til tørk. Neste år må de impregneres.

Vi har i år kjøpt en plastsculler fra Hasle og en Stämpfli singelsculler fra Norges Roforbund. Den er tiltenkt Lisa Scheibert. Vi solgte 2 par årer under OL og vi har kjøpt inn 4 par til jentene (Lisa, Irene).

Den store båtpussen skjedde da Mosjonsåtteren; Arvid Rosseland, Anne Karin Syvertsen, Trine Randsborg, Odd Steinar Ellingsen, Toril Rørtveit, Terje Graver, Odd Hansen og Stein Hødnebø brukte over 200 timer i dugnad på DIC. All lakk ble fjernet, helt ned til treet. Glassfiberduk ble lagt på og den ble lakkert. Inni ble den pusset og påført West-Coat. 2 kvelder var de og pusset og lakket i NSR. Der var det godt og varmt, og lakkering + finpuss måtte foregå der.

Rolf Espen Riktor holder også på å pusse ned sculler Hansemann. Det er også mange timers arbeide. Hadde flere stelt like godt med de båtene de rodde ville vår båtpark se ganske anderledes ut. Torsdagstrimmerne burde ha dårlig samvittighet når de selv løper mens andre pusser båt.

Følgende båter ble døpt i år:

1 firer uten	235	Hans Metelmann	fra Empacher
1 plastsculler	234	Jon Mobråten	fra Arne Hade
1 plastsculler	233	Olav Nygaard	fra Arne Hade
1 plastsculler	232	Bjørn Lundin	fra Arne Hade.

Det som trengs til neste år er en singelsculler, 10 par årer og oppussing av materiellet.

STEIN HØDNEBØ

Tannlege Stein Randsborg
M.N.T.F.

Klinikk:
Jacob Aalsgt. 18, Oslo 3
22 96 78

Privat:
Ullern Allé 55
52 09 65

TURMATERIALSJEFENS RAPPORT

Sesongen begynte med den tradisjonelle vårdugnad, hvor båtene ble gjort istand for vårens og høstens dyst.

Nytt av i år var en ettermiddags innføring i båtstell som en del av nybegynnerkurset. Erfaringene en kan trekke av dette er utelukkende positive. Nybegynnerne fikk et visst innblikk i hvordan man vedlikeholder båter, samt at en rekke arbeidsoppgaver ble utført som eller kanskje hadde blitt liggende.

Det ble holdt kurs i oppussing i innriggere, og det kom godt med ettersom både båt nr. 150 og 157 hadde store sprekker som måtte tettes.

Sesongen skred frem uten de helt store uhell. Den ene riggeren til nr. 201 løsnet på vei til Kjeholmen, det var ikke lett å få reparert. Båten skal forøvrig få nye riggere. Tull med årene var det iår også. De går ofte istykker med det resultat at det alltid er manko på årer. Er det så en åre som mangler, taes et annet par og så er kaoset igang. Noen reserveårer til de mest brukte båtene vil kanskje være en ide.

Avslutningen på sesongen var som vanlig høst dugnaden. Det var ingen hyggelig opplevelse. Oppslutningen var mildt sagt miserabel. Det gjelder særlig de som burde ha kommet: Tur og mosjonsroerne. Hadde det ikke vært for oppslutning av "åtter gjengen" og en del juniorer (de gjorde en meget bra innsats), ville lite ha blitt gjort. Åtteren nr. 165 "DIC" er blitt skikkelig overhalt, for det meste av brukerne, men med litt assistanse av Hans Metelmann. En rekke av mosjonsroerne ror den samme båten om og om igjen. Det ville være en stor fordel om de som ror en bestemt båt prøver å holde den vedlike selv.

Ingen mosjonsbåter er innkjøpt i år. Det er solgt kun en:

Nr. 173 "Ya" (klink sculler, solgt privat.).

Til slutt en takk til først og fremst tur- og mosjonssjef Tor Næss Schlanbusch. Hans støtte og veiledning har vært til uvurdelig hjelp. En takk også til Jon Hagen, Terje Graver, Odd Hansen og Odd Steinar Ellingsen for god hjelp i kritiske situasjoner.

Nicolay Horn

TUR OG MOSJONSBÅTENES BRUK I SESONGEN.

Aktiviteten har i år vært større enn foregående år, ca. 22000 km og vinner av forbundets tur og mosjonspokal. Vi har hatt over 40 stykker som har rodd lenger enn 100 km. Dette er en bra økning. Dessverre har week-end turene vært avlyst 2 ganger og det er ikke bra. Aktiviteten er desidert størst på torsdager.

Vi har hatt 197 rodager fra 1/4-15/10. Den mest benyttede båt er nr. 222 ERIK OSVOLD, en dobbelttrimmy. I gjennomsnitt er den brukt litt i overkant av hver andre dag. Flest båter i bruk på en dag er 17. Det var torsdag 24. mai. Da var det kjempefint vær. Ellers har de store aktivitetsdagene fra 10-12 båter i bruk. Dette er solskinnstorsdager og weekender.

34 båter har vi til disposisjon for tur og mosjon. Med 10-12 båter i aksjon på de travleste dagene skulle mengden være nok. De må bare settes i stand, og holdes ved like. Vi kan la 100 mosjonister ro på en gang. "Kun" 40 ble registrert på kilometer-konkurransen.

Trimmyene blir bra benyttet, og de som ligger nærmest utgangsdøren blir tatt først. Trimmyer har vi nok av, men det kunne kanskje være på tide å prøve en C-ener. Den må imidlertid kjøpes i utlandet og faller noe dyrere.

Bruk av trimmy: 1982 - 310 turer
1983 - 303 turer
1984 - 277 turer.

Trimmyene blir faktisk mindre og mindre benyttet.

Vi har 4 brukbare dobbelttrimmyer og 3 som må pusses opp. De fire gode har vært godt benyttet og det er behov for flere båter i denne kategori. Det er bedre å ro med andre, enn å sitte der ensom og forlatt i en trimmy.

Bruk av dobbelttrimmy: 1982 - 204 turer
1983 - 246 turer
1984 - 239 turer.

Overraskende nok en liten nedgang fra i fjor. Det føltes ikke slik, men statistikken lyver ikke.

3/4 firerne har vært jevnt bra benyttet. Jeg skulle ønske at flere ville ro disse. Det er mye lettere å føle seg tilrette når man har noen å ro sammen med. Kanskje kunne vi beholde flere av de nye medlemmene.

3/4-firer turer: 1982 - 90
1983 - 87
1984 - 94.

Innriggerne har vært lite benyttet. Det samme kan en si om plastscullerne. Åtter DIC og firer Hans Blom har vært bra benyttet.

Totalt antall turer: 1982 - 649
1983 - 762
1984 - 721.

Vi har hatt litt færre turer i år på Kongen, men jeg tror at turene har blitt lenger, og det er bra. En tur rundt Nesøya er ikke lenger noe spesielt. Vi får håpe at flere ror oftere og lengre neste år. Vi trenger nye scullerårer og en dobbelttrimmy neste år. Dessuten må noe av det eldre materiellet pusses opp.

Stein Randsborg

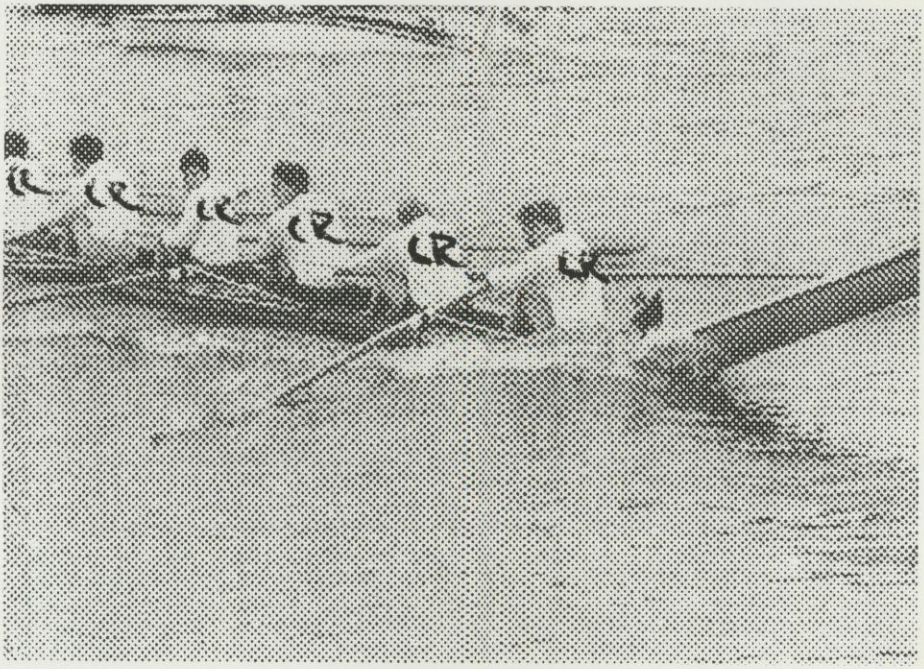

De norske roerne er igjen på plass på Bogstad, og nå går alt som det skal.

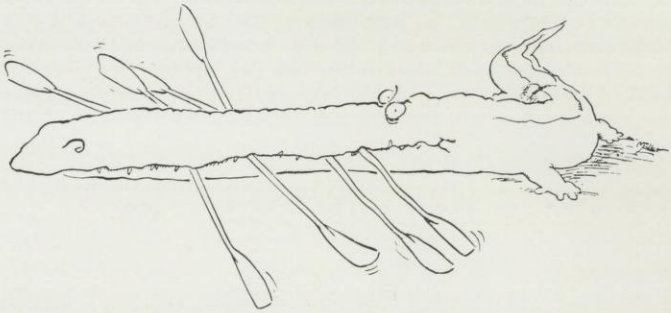

TUR OG MOSJON.

Det ble et nytt godt mosjonsår, med flere kilometer, pokaler og merker enn noen gang tidligere. Nok en gang var det mosjons-åtteren som dro det tyngste lasset, men Hege Brenne, Stein Mørk og Ingeborg og Ulf Hallen var harde konkurrenter. Dessuten ble veteranene med i kilometerkonkurransen for første gang, med flotte resultater.

I alt kom 44 roere over 100 km, med 515 km i gjennomsnitt. Det er et resultat som holder til både CR-glass og NR-gullmerke! Christiania fikk også 23 NR-gull, 9 NR-sølv og 12 NR-bronsje. Syv roere hadde mer enn 1000 km, og formann Stein Randsborg var på god veg mot 2000!

Christiania's Tur og mosjon vandrepokal, satt opp av Stein Mørk, ble vunnet av Trine Randsborg. Nr. 1 av veteranene, Stein Randsborg, vant Norges Roforbund's Tur og mosjon vandrepokal for beste klubb. Dermed har vi vunnet den seks av elleve ganger, og gjorde rent bord i år som i fjor.

Formannen gjorde dobbelt innsats for pokalen: En annen klubb ledet på oppløpssiden, men hadde med en race-roer som ikke teller til mosjons-pokalene. Alle kan derimot levere inn km-resultat og få merker.

Neste år blir det sikkert et enda bedre resultat. Det lå mange gode mosjonister like under 100 km grensen, og det hadde jo vært morsomt med et merke eller kanskje et glass? Men da gjelder det å ta i, så vi beholder dobbeltseieren: Både flest roere og flest kilometer! CR-glass vinnes som kjent ved 500 km.

Ada Spæren, Hege Brenne og Stein Mørk tro til med en skikkelig langtur på Sørlandet, med enorme dagsetapper og hvile i Blue Lagoon. Jeg regner med at langturs-farerne skriver om turen selv.

Mosjons-åtteren gjrde et nytt godt løp i Gøtaelvs-Rodden. De sendte dessuten en firer opp Themsen til Henley. Veteran-åtteren trenger gjerne 80-90 km før de får opp farten i sine konkurranser, som for eksempel i Nederland, men da slår de til gjengjeld det meste av norsk og utenlandsk elite.

To ting gikk igjen i årets mosjons-regattaer: Det var Christiania roere med, og Stein Randsborg vant sin klasse. I Ormsund-trimmen vant mosjons-åtteren, og i Aro-mila delte de seg og fikk to seire. I Mjøsaton, en skikkelig 60 km langtur, seiret Stein Mørk (og selvsagt SR) over både konkurrenter og uvær. I Barmen Rundt vant --- gjett tre ganger! Selvsagt gjorde vi det også godt i Ulvøya Rundt, selv om både været og deltagerantallet kunne vært bedre.

Formannen gjorde det så godt i mosjons-konkurransene at han også stakk av med pokalen for flest seire i klubben i år!!

Grensene for Norges Roforbund's kilometer-konkurranse er satt lavere i år enn før. Det har vært endel diskusjon om dette, men jeg tror at flere blir med hvis det første målet ikke henger så høyt.

Årets Null-løp ble vunnet av Kasper og Stein Mørk, - en uslåelig kombinasjon. Nytt iår var et Null-løp på beina, før ro-sesongen kom skikkelig igang. Poenget med Null-løp er å ro eller løpe jevnt, ikke fort. Dermed kan alle være med, uansett form og alder.

Vi hadde swing-kurs tidlig på våren, med ca. 10 deltagere. Er det ikke flere som kan tenke seg god gammeldags rock n'roll/ swing???

Christiania stilte 4 mann + cox i Stockholm Maraton. Det var Terje Graver, Nicolay Horn, Øyvind Haraldsen og undertegnede som deltagere, og Marianne Schlanbusch som heia-gjeng (og sykepleier).

Tur og mosjon fikk inn endel penger på Null-løp og swing-kurs, slik at disse arrangementene fikk et lite overskudd etter at premier og instruktør (swing) var betalt. Dessuten hadde vi loddsalg i forbindelse med åpningen. Det ble dermed plass til både førstehjelps-skap og flere redningsvester på et relativt magert Tur og mosjons-budsjett.

Heldigvis hadde vi iår en egen Tur og Mosjons materialsjef, Nicolay Horn, og vi tilbrakte mange timer sammen i båthallen. Hvis dere lurer på noe om båt-reparasjon - bare spør Nicolay. Han har fremdeles størknet Araldit-lim over store deler av kroppen etter i sommer.

Vi hadde også et utmerket samarbeid med Odd Hansen, instruksjonssjefen, med kurs i båt-reparasjoner for nye medlemmer. Ikke glem innriggerne når du går over til race-roerne, Odd!

De nye medlemmene tok sin tørn og vel så det på dugnadene. Verre var det med de gamle traverne, som gjerne "travet forbi"!! Det går ikke folkens!!! Det ser ut til at det blir nødvendig å skrive time-lister over utført dugnad igjen.

Særlig de gamle innriggerne trenger oppussing. Dette er ypperlige langturs-båter, - stødige og med god plass. Vær ikke redd for at de er tyngre å ro, det er slikt du får muskler av (!). Dessuten går det unna når de først kommer i siget. Med en konebåt kan familien også være med på rotur. Alt som trengs er et par puter og en skikkelig niste. Men først må de pusses opp!! Blir de først ødelagt eller solgt, får vi aldri råd til nye. (Håøya-gjengen bør føle et særlig ansvar for 150).

Til slutt vil jeg takke for meg som Tur og mosjons-sjef og ønske det nye styret lykke til. Og - vel møtt på torsdags-trimmen (og klubbaften). Husk at det er deltagelsen og mosjonen som teller, ikke farten eller distansen du ror eller jogger.

TOR NÆSS SCHLANBUSCH

********** KILOMETERKONKURRANSEN 1984 **********

1	TRINE RANDSBORG	1287	KM	2 GLASS	NR-GULL	VANDREPOKALEN
2	TERJE GRAVER	1121	"	2 GLASS	NR-GULL	
3	ANNE KARIN SYVERSEN	1019	"	2 GLASS	NR-GULL	
4	HEGE BRENNE	1003	"	2 GLASS	NR-GULL	
5	STEIN MØRK	1002	"	2 GLASS	NR-GULL	
6	ODD STEINAR ELLINGSEN	838	"	GLASS	NR-GULL	
7	ODD HANSEN	813	"	GLASS	NR-GULL	
8	TORILL RØRTVEIT	810	"	GLASS	NR-GULL	
9	INGEBORG HALLEN	640	"	GLASS	NR-GULL	
	ULF HALLEN	640	"	GLASS	NR-GULL	
11	STEIN HØDNEBØ	597	"	GLASS	NR-GULL	
12	HENRIK HEIDE	514	"	GLASS	NR-GULL	
13	ADA SPÆREN	507	"	GLASS	NR-GULL	
14	ARVID ROSSELAND	501	"	GLASS	NR-GULL	
15	ANNELISE HEM	500	"	GLASS	NR-GULL	
	KJELL ANDERSEN	500	"	GLASS	NR-GULL	
17	AUD ENGEBRETSEN	455	"	NR-GULL		
18	SØLVI HANSEN	399	"	NR-GULL		
19	KIRSTI METTE HEYERDAHL-JENSEN	354	"	NR-GULL		
20	NICOLAY HORN	341	KM	NR-SØLV		
21	C. A. CHRISTIANSEN	340	"	NR-SØLV		
22	ØYVIND HARALDSEN	339	"	NR-SØLV		
23	JON HAGEN	274	"	NR-SØLV		
24	STEIN HEGGEMSNES	251	"	NR-SØLV		
25*	ANNE GRO HARBY	236	"	NR-SØLV	NY-GLASS-1	
26	LISE JACOBSEN	223	"	NR-SØLV		
27*	KARI GJØMLI	222	"	NR-SØLV	NY-GLASS-2	
28	OLAV NYGAARD	212	"	NR-BRONSE		
*	KATARINA SÆTERSDAL	212	"	NR-SØLV	NY-GLASS-3	
30*	JØRN PEDERSEN	175	"	NR-BRONSE	NY-GLASS-4	
31*	GRETE PETTERSEN	162	"	NR-BRONSE	NY-GLASS-5	
32	NIELS KRISTEN HALDING	161	"	NR-BRONSE		
33*	ANITA HARBY	158	"	NR-BRONSE	NY-GLASS-6	
34	JAN HULTGREN	152	"	NR-BRONSE		
35*	OLAUG BJERTNÆS	129	"	NR-BRONSE	NY-GLASS-7	
36*	SVEIN FURBERG	128	"	NR-BRONSE	NY-GLASS-8	
37*	TOVE ANITA SLYNGSTAD	120	"	NR-BRONSE	NY-GLASS-9	
38*	KARI LAASTAD	119	"	NR-BRONSE	NY-GLASS-10	
39	INGA GJERSØE	112	"	NR-BRONSE		
40*	MARIANNE KALSVEEN	104	"	NR-BRONSE	NY-GLASS-11	

********** NORGES ROFORBUND'S KILOMETERMERKER 1984 **********

		GULL	SØLV	BRONSE
1	STEIN MØRK	8	1	1
2	ULF HALLEN	4	2	4
3	INGEBORG HALLEN	4	1	1
4	KAARE JESPERSEN	3	2	3
	KNUT BACKER	3	2	3
6	ØYVIND BRØYMER	3	2	1
7	HENRIK HEIDE	2	7	1
8	ODD HANSEN	2	1	2
9	STEIN HØDNEBØ	2	-	1
	TRINE RANDSBORG	2	-	1
11	HEGE BRENNE	2	-	-
	ANNE-KARIN SYVERSEN	2	-	-
	TORILL RØRTVEIT	2	-	-
14	KJELL ANDERSEN	1	7	-
15	JON B. BARKENÆS	1	2	-
	AUD ENGEBRETSEN	1	2	-
17	ARVID ROSSELAND	1	1	1
	KIRSTI METTE HEYERDAHL-JENSEN	1	1	1
19	TERJE GRAVER	1	1	-
	ODD STEINAR ELLINGSEN	1	1	-
21	ANNELISE HEM	1	-	1
	ADA SPÆREN	1	-	1
22	INGUNN BARSNES	1	-	-
	STEIN RANDSBORG	1	-	-
	HANS ENGEBRETSEN	1	-	-
	GERHARD DURBECK	1	-	-
	SØLVI HANSEN	1	-	-
27	C. A. CHRISTIANSEN		4	5
28	EINAR DAHL		2	5
29	JOHAN AUBERT		2	4
30	JACOB SONNE		2	1
31	ALF SKOLEM		1	3
	ERIK OSVOLD		1	3
	STEIN HEGGEMSNES		1	3
	ØIVIND HARALDSEN		1	3
35	REIDAR KNOPH		1	1

1 SØLV: LEIF ANDERSEN, ATLE OSVOLD, NICOLAY HORN, JON HAGEN, ANNE GRO HARBY, LISE JACOBSEN, KARI GJØMLI, KATARINA SÆTERSDAL.

3 BRONSE: H. C. HAUG.

2 BRONSE: CHRISTIAN LUTKEN, H. MATHISEN, TOR NÆSS SCHLANBUSCH.

1 BRONSE: BERNT J. FOSSUM, LILLIAN HALLEN, LONE JAHR, ASTRID KNOPH, TORE SILJAN, OTTO KROGH, C. AUBERT, FREDRIKSON SEN., FREDRIK NORDLAND, TOR V. GUNDERSEN, CHRISTIAN RUGE, HANS ERIK HENAUG, B. SWOBODA, BIBI HEM, ERIK SCHEIBERT, LARS MØRK, D. DJUVIK, HARALD BAKKE, MARIT WÅRUM, OLAV NYGAARD, JØRN PEDERSEN, GRETE PETTERSEN, NIELS KRISTEN HALDING, ANITA HARBY, JAN HULTGREN, OLAUG BJERTNÆS, SVEIN FURBERG, TOVE ANITA SLYNGSTAD, KARI LAASTAD, INGA GJERSØE, MARIANNE KALSVEEN.

********** NULL-LØPET 1984 **********

Ro to ganger fra Kongen, inn i Langevik, rundt Dyna fyr
og tilbake til Kongen.
Forskjellen mellom de to rundene er konkurransetiden.

1	NIELS KRISTEN HALDING OG STEIN MØRK		22 SEKUNDER
2	KIRSTI METTE HEYERDAHL-JENSEN OG AUD ENGEBRETSEN		35 "
3	PER ARILD MØRK	1 MINUTT	11 "
4	HEGE BRENNE	1 "	12 "
5	TERJE GRAVER	1 "	43 "

Seierlaget i "Null-løpet" Kasper og Stein.

********** NULL-LØPET PÅ BEINA 1984 **********

To ganger inn i Kilen og tilbake.
Forskjellen mellom de to rundene er konkurransetiden.

1	C. M. BRYNJULFSEN	3	SEKUNDER
	ØYVIN BRØYMER	3	"
3	STEIN HEGGEMSNES	4	"
4	GERHARD DURBECK	8	"
5	NICOLAY HORN	9	"
6	P. K. DAHLSTRØM	13	"
	ROBERT BJØRGAN	13	"
8	STEIN MØRK	14	"
	TERJE GRAVER	14	"
10	TOR NÆSS SCHLANBUSCH	21	"
11	ANNE LOUISE LYCKE	25	"
12	AUD ENGEBRETSEN	28	"
13	OLAV NYGAARD	33	"
14	JAN HULTGREN	52	"
15	O. NARVESTAD	54	"
	BJØRN LUNDIIN	54	"
17	MORTEN FLOOD	58	"
18	ODD HANSEN	63	"

***** NORGES ROFORBUND'S TUR OG MOSJON VANDREPOKAL

1974	BÆRUM ROKLUBB
1975	OSLO KVINNELIGE ROKLUBB
1976	CHRISTIANIA ROKLUB
1977	CHRISTIANIA ROKLUB
1978	STAVANGER ROKLUB
1979	CHRISTIANIA ROKLUB
1980	NORSKE STUDENTERS ROKLUB
1981	RISØR ROKLUBB
1982	CHRISTIANIA ROKLUB
1983	CHRISTIANIA ROKLUB
1984	CHRISTIANIA ROKLUB

********** KILOMETERKONKURRANSEN FOR VETERANER 1984 **********

1	STEIN RANDSBORG	1837 KM	2 GLASS	NR-GULL
2	HANS ENGEBRETSEN	1780 "	2 GLASS	NR-GULL
3	ØYVIN A. BRØYMER	827 "	GLASS	NR-GULL
4	GERHARD DURBECK	550 "	GLASS	NR-GULL

CR's lag i Stockholm Marathon: Tor, Terje, Nicolay og Øyvind.

ÅRETS ROTUR, ARENDAL-LINDESNES-ARENDAL, 300 KM.

Stein Mørk tok i år sjansen på å ha med kvinnelig mannskap på roturen langs sørlandskysten - Ada Spæren og Hege Brenne.

Lørdag den 14.07 dro Stein og Hege med fullpakket bil til Larvik for der å plukke opp Ada. Turen gikk videre til Arendal, hvor klubbens formann tok oss imot i strålende solskinn.

I helt nytt, flott klubbhus fant vi båten som skulle frakte oss langs kysten. Båten måtte vaskes og ordnes litt med før vi kunne få den på vannet og stue ned bagasjen.

Jentene var bekymret for at vi ikke skulle få med all bagasjen, og lurte på hva som skulle legges igjen i bilen. Utrolig nok rommet båtens 4 skott alt vi hadde med + at det var plass igjen.

Ca. 1930 hadde vi ikke lenger tid til å vente på NRK og lokalpresse, så vi rodde avgårde.

Etter 3 timers roing gikk vi i land på Malø - rett utenfor Grimstad, hvor vi fant en fin teltplass for natten. Vi hadde ikke mer enn kommet i soveposene og lukket øynene før det kom en svært lystig gjeng på ca. 10 stk. De hadde ikke tenkt å sove, og synes ikke at vi burde gjøre det heller. Etter å ha dratt opp glidelåsen i teltet 20 ganger og prøvd å overtale oss til å komme ut, ga de seg heldigvis.

Morgenen etter kom vi avgårde ved 12 tiden etter en god frokost. Vi rodde opp Redalskanalen hvor Stein var lommekjent etter tidligere besøk. Enkelte steder var det så smalt at vi måtte trekke inn årene for å kunne passere.

Videre gikk turen til alle langturroeres "Blue Lagoon". Jentene ble mektig imponert over den idylliske, godt gjemte bukten. Litt hvile og middag smakte godt før vi rodde videre. Lillesand passeres i god takt og vi hadde såvidt komme inn i Blindleia da vi ble påkjørt av to av stedets yngre speedbåtgarde. Resultatet ble at baugåra til Ada kunne brukes til opptenningsved. Det var ikke stort guttene kunne gjøre med åra, men da de bare kjørte videre uten i det hele tatt å spørre om de skulle hjelpe oss ble vi litt vrede.

Var årets tur allerede spolert? Nei da, vi kom oss til land og fikk låne telefon. Etter noen samtaler med formannen i Arendal roklubb avtalte vi å møtes på Brekkestø kl. 2400. For en flaske vin ble vi tauet til Brekkestø - der gikk den kveldsrasjonen!

Presis kl. 2400 kom formannen med et sett nye årer, snakk om service! Som takk for god hjelp fikk han 200 kr og startet på 2 timers kjøretur hjem. Nok en gang TAKK FOR HJELPEN!

I Brekkestø var det ingen steder å slå opp telt, så vi tok frem teltlykten og la i vei ut til Meholmen. Teltene ble slått opp for resten av natten, og det gjorde godt å få lagt seg nå og få litt varme i kroppen.

Start i Arendal Roklubb: Hege, Stein og Ada.

Ada og Hege i Olav-sundet (Ny-Hellesund).

Vi våknet av at sola stekte på teltduken. Etter et friskt morgenbad og frokost rodde vi inn til Brekkestø for å handle. Da Adas "lille" telefontur varte noe lenger enn antydet, kom vi oss videre etter "lette formiddagstoner". Med godt mot, stekende sol og medvind rodde vi til Ulvøen hvor vi hadde en times pause. Stein hadde skremt oss med hvor ille det kunne være å ro over Kvaasafjorden, så det var med spenning vi la av gårde. Men Kvaasafjorden viste seg fra sin beste side, og ble passert i rekordfart med mixed lag.

Vi tok avstikkeren opp Skippergaten hvor vi virkelig fikk se et stykke nydelig sørland. Kristiansandsfjorden viste seg også fra sin beste side, og alt gikk greit.

Etter anbefaling fra to fiskere gikk vi i land på Kjamsø. Ada og Hege slo som vanlig opp teltet. Stein som var mer hardbarket lå under åpen himmel og passet på båten. Stedet har flytebrygge, ny "gammeldass" og fin teltplass - kan anbefales.

Tirsdag 17. juli sto vi tidlig opp (til en forandring). Etter morgenbad og frokost går turen til Nyhellesund hvor vi besøkte Olavssundet. Derfra vidre til Høllen i Søgne hvor vi provianterte og slappet av på stedets fine sandstrand. Stein ringte sin kone i Sveits for å gratulere - de hadde nemlig bryllupsdag idag.

Roerens motto - OPP OG AVSTED -. Lindesnes lokket i det fjerne, og vi hadde ikke tid til å late oss mer. Mandalsfjorden ble passert. Med utsikt inn til Mandal spiste vi skikkelig middag på Storø.

Ada var litt bekymret for hjemturen og lurte stadig på om vi ikke skulle vende nesen hjemover. Stein og Hege var fast bestemt på å komme til Lindesnes og svarte litt mumlende at vi skulle nok snart snu. Ordet Lindesnes ble helst ikke nevnt!

Vi legger kursen videre mot yttersiden av Hille, men ble møtt av for store dønninger og må gå på innsiden. Kl. 2245 finner vi endelig et sted hvor vi kan legge til med båten - Bastholmen. Teltene ble ikke slått opp denne kvelden. Vi tente bål, kokte kaffe og la oss i soveposene, fast bestemt på å ro videre til målet så tidlig som mulig.

Det hadde blitt onsdag 18. juli og allerede kl. 0415 går ferden videre, ut forbi Ramsø og mot Lindesnes. Det var blikkstille og vi fikk med oss en nydelig soloppgang. Båten gjør god fart og kl. 0700 stiger vi i land på LINDESNES, etter å ha prøvd roforholdene på vestlandet. HURRA, målet var nådd! CR's første mixed-båt på Lindesnes?

Etter frokost besøkte vi et nyoppusset fyrtårn, kjøpte hvert vårt Lindesnesbevis for å dokumentere at vi hadde vært der, skrev kort og ruslet litt rundt. Men - hjemlengselen ble for sterk, allerede kl. 1200 la vi ut på turens lengste dagsetappe.

Hege og Stein ved Årene på vei til Lindesnes (som skimtes mellom roerne).

Her er beviset: Hege, Stein og Ada var på Lindesnes.

Vi hadde ikke mer enn kommet utenfor Lindesnes før vi kom inn i et veldig strømbelte. Store bølger fra alle kanter, noen slo inn i båten og det satte en støkk i oss alle. Men like fort som vi hadde kommet inn i det var vi ute av det.

I fem samfulle timer rodde vi i stekende sol, det var en hard økt. Da smakte det med 1 1/2 times middagspause på Ryvingen fyr.

Vi bestemte oss for å ro til Nyhellesund, for der å finne teltplass for natten. Men det var lettere sagt enn gjort - ingen mulighet å få lagt til med båten. Vi var ikke snauere enn at vi rodde til gode gamle Kjamsø med flytebrygge og gammeldass.

Etter 11 timer ved årene formelig veltet vi ut av båten, ikke fritt for at vi gjerne skulle lånt bort endepartiene våre den kvelden. Ada og Hege fikk opp teltet, spiste og sovnet med en gang.

Torsdag 19. våknet vi sent, morgen/formiddags-bad og mat. Nok en dag med strålende vær, kl. 1230 forlot vi Kjamsø. Rodde jamt og trutt, over Kristiansandsfjorden og Kvaasafjorden. En liten stopp på Ulvøysund hvor vi unnet oss litt is og drikke. I og med det fine været og stille vannet rodde vi utaskjærs forbi Lillesand og ankom Blue Lagoon kl. 1935. Igjen fikk vi opp teltene, og middag fikk vi faktisk i noen lunne rimelig tid. Turen begynte å merkes på kroppen, så det ble ikke så sen kveld.

Fredag og siste innspurt. Morgenbad og frokost før vi sa farvel til Blue Lagoon kl. 1100. Turens varmeste dag, ikke et vindpust og vaktskifte hver time.

For det meste rodde vi utaskjers, tross at vi var slitne holdt vi takten etter svingende rytmer fra Radio Caroline. Grimstad og Fevik ble passert og før vi visste ordet av det øynet vi klubbhuset i Arendal. 300 km med svette og slit!

Ada og Hege angrer ikke et sekund på at de ble med på turen. Selv om det var slitsomt til tider, var det en uforglemmelig tur. Værgudene hadde vært med oss hele tiden og vi hadde sett et utrolig stykke fint Norge. Vi var heldige som hadde en kjentmann som Stein med i båten, som loste oss trygt fram hele tiden. Modig gjort av ham å ta med to jenter på denne turen.

Det frister i hvertfall til lignende turer senere for oss alle.

Stein Mørk, Ada Spæren, Hege Brenne

MASCOT 75 ÅR

Det var ingen tilfeldighet at Mascot's 75 årsdag falt på en klubbaften. Dagen ble da også behørig feiret på toppen, hvor mesteparten av den faste torsdagsgjengen var tilstede. Jeg tror alle gjestene, som ble invitert en time før festen, hadde en hyggelig aften.

Carl Albert Christiansen tok avgangseksamen fra Oslo Handelsgymnasium 1925 som den yngste av sitt kull. Han jobbet noen år i Standard Telefon og Kabelfabrikk for i 1938 å starte sitt eget firma A/S Elektrosalg. Dette drev han helt til de siste år for gradvis å overlate dette til sin sønn Bror. Han følger imidertid så godt med, at han visste at jeg hadde kjøpt lysarmaturene til min nye leilighet i Elektrosalg.

Han kom inn i Christiania Roklub 1927. Som bow på Christianiaåtteren som senere ble nordisk mester, fikk han oppnavnet Mascot. Dette navn bruker også hans hustru, folkene i Elektrosalg og hans venner utenfor roklubben.

Med sin gode venn Gunnar Wessel hadde han en vennskapelig kappestrid om sculler-hegemoniet. Det var Mascot som holdt lengst ut og frem til 1938 hadde han utallige norske og nordiske mesterskaper i sculler. I 1936-Olympiaden representerte han Norge som eneste roer. Han rodde også sculler for Norge i the Royal Henley Regatta, som dengang var det uoffisielle verdensmesterskap. I 1938 var Mascot rosjef og kort efter krigen formann i en periode. Han fikk Norges Roforbunds medalje for fortjenestfull roing 1935, Christiania Roklubs hederstegn 1953 og endte opp som CR's æresmedlem.

Jeg lærte Mascot å kjenne våren 1934, for femti år siden, da jeg kom inn i CR. Vi var først ro-kamerater, senere også forretningsvenner og endte opp som personlige venner i den celebre Sportsklubb "Snowmåkers Union", som er beskrevet i Mascot's nekrolog over Gunnar Wessel i forrige årbok. Jeg har bare lyse minner fra samværet med Mascot - påsken på Finse - dagene på fjorden og de hyggelige stunder i CR's peisestue.

Mascot har hatt sine vansker - med helbreden og med sitt firma. Med sitt ukuelig pågangsmot overvandt han disse vansker. Hans gode humør og hans sportsånd kan stå som eksempel for oss alle. Det var typisk for Mascot, at da jeg ringte for å gratulere ham den 19. januar tidlig om formiddagen, var han ute på ski og ikke ventet hjem før efter mørkets frembrudd. Jeg tror det beste jeg idag kan ønske Mascot, er at vi møtes som konkurrenter i "Ulvøen Rundt" år 2000.

Vel møtt - gamle venn!

Kasper.

RINGVAART REGATTA 1984 (NEDERLAND RUNDT - 100 KM)

Her hadde Hansemann og jeg trodd at vi var de som rodde lengst (Boston Maraton), og så kom det noen frekke NSR roere som sa de hadde rodd 100 km i Nederland. Dette måtte sjekkes nøye. Det værste var jo at det var sant. Christianias veteranroere kunne jo ikke være dårligere.

Det første fremstøtet i klubben ble gjort i 1983, men stemningen var ikke stor nok. Enkelte roere var litt skeptiske. Så gjennom vinteren ble det mere snakk om det og alt lå til rette for deltagelse i 1984.

Ringvaart regatta er et løp for åttere over 100 km. Det er fellesstart på en innsjø, men mesteparten av løpet går på kanaler. Det er en stopp underveis, etter 89 km. Der er det en sluse og vi har 15 minutter obligatorisk stopp. Løpet går tidlig, iår gikk det 6 mai så det blir ikke så mye båttrening vi får.

Grunnet klubbens dårlige økonomi måtte vi betale hele kalaset selv.

I april startet treningen. Først noen turer i 3/4 firer da det var fare for is. Vi prøvde noen turer i åtter, men mange ble det ikke. Vi hadde en langtur inn i Bundefjorden helt inn til Nesset. Det var nok noen såre rumper og hender etter den turen. Det ble for komplisert å ta med seg båt, så vi måtte leie en der nede. Her hjemme trente vi i gode gamle Dic. Det var 8 sterke roere som tok flyet ned til Amsterdam lørdag formiddag. På laget satt fra baugen; Hans Engebretsen, Henning Cook, Gerhard Durbeck, Edward Pettersen, Bjørn Lindholt, Morten Lindholt, Øyvind Brøymer og Stein Randsborg. Cox fikk vi låne der nede.

Fra Amsterdam tok vi leiebil (buss) til Delft. Vi fikk låne en Donoratico åtter fra 1966. Båten så bra ut. Det var montert store skvettlapper på siden. Trimmingen tok litt tid, men etter en stund var vi fornøyde. Den ble bragt opp til start for oss.

Vi bodde på loftet i et typisk student hus. Tilstanden må betegnes som lettere kaotisk. Om kvelden var det middag, mye spagetti og deretter så vi på Melodi Grand Prix.

Ringeklokkene kimte 0530 søndag morgen. En del roere så lettere trette ut. Frokost ble fortært i halvsøvne. Vi fikk pakket og ordnet alt det praktiske. Så bar det i full fart ut til start. Den skulle etter planen foregå kl. 0800.

Været var fint da vi dro. Det var ikke fint da vi skulle legge ut til start. REGN og VIND. Dette var ikke noe idealføre. Temperaturen var ikke høy. Vi rodde opp til start i motsjø, regn og blåst. Det var flere lag som var ute etter den gamle rekorden. Spesielt merket vi oss laget fra Njord. De hadde en skremmende stor fart frem til start. Vi ble liggende stille en stund ved start, så vi hadde et "optimalt" utgangspunkt. Kalde, våte og stive. Coxen hadde fått kart slik at vi skulle kunne finne frem.

Start - alt klart for 100 km.

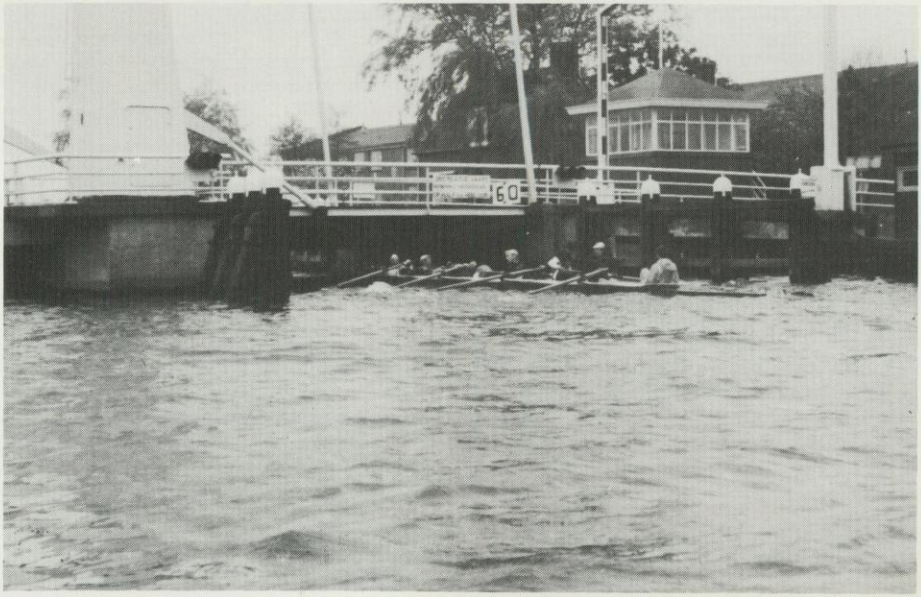

Nede for telling?

Starten gikk og vi var igang. Først over Kaag sjøen i høye bølger og mye skvulp. Vi ble hengende litt etter. Dette ble så tatt igjen, men noen uheldige svinger førte oss ned på tredje-plassen igjen. Etter mye strev greide vi å komme inn i kanalen som 2 lag. Njord hadde nå føringen og dro sakte men sikker ifra. Vår marsfart var litt saktere. Vi måtte passe oss for lagene bak. Et lag fra Laga lå rett i halen på oss. Det skjedde ikke store ting den første 1/2 timen. Det ble drikking. Vi hadde trent inn at en og en drakk mens de andre rodde. Dette systemet skulle føre til at vi mistet minst tid. Det er viktig å drikke godt under et slikt langt løp. Plutselig holdt båten på å velte. Det var bare Edward Pettersen som hadde en egen drikke stil. Vi kom inn i systemet igjen.

Vi hadde fått utdelt en massør som fulgte med hele løpet. Han og medhjelperen kjørte bilen. Der hadde vi reserveniste og drikke, og dessuten et lager av ekstra klær. Det begynte allerede å komme rapporter om stillingen. Vi ble hengende mer og mer etter og det nærmet seg nå 2 minutter. Laga lå rett bak oss. Vi kunne ikke bli liggende i dette tempoet og stroken prøvde å få opp rytmen. Det ble kommandert hardere innsats og høyere takt. Vi kunne ikke la oss bli hengt av så tidlig i løpet. Det gikk nå bra i den harde motvinden. Noen ganger så ikke coxen helt hvor han kjørte, men lykken stod oss bi alle gangene. Nå begynte vi å øke avstanden til lagene bak. Laga gjorde en kraftanstrengelse for å ta oss igjen, men det greide de ikke. Etter at deres lille rykk var vel overstått, seg vi videre ifra. Nå fikk vi også gledelige nyheter fra følgebilen. Avstanden økte ikke mere. Vi tok innpå. Bare 1.46 etter. Vi var i siget.

Slik fortsatte det og vi nærmet oss første frivillige stopp, Cafe Wink etter 27 km. Avstanden var redusert ytterligere, og nå var det håp. I iveren holdt vi på å kjøre ned en brygge, men det gikk bra denne gangen også. Nå var vi bare 1 minutt bak leder-laget, og de andre bak oss hadde vi kjørt av lasset. Christiania åtteren hadde størst fart i øyeblikket. Hadde de andre åpnet for hardt? Vi var optimister. Drikke ritualene ble konsekvent gjennomført hver 1/2 time uansett hvordan vi lå an. Det ble endel uro, men dette var nok likt for alle lagene.

Vi fortsatte og dette så lovende ut, 50 sekunder bak, 40, 30. Nå kunne vi se dem og vi tok ytterligere innpå, vi nærmet oss nå Schipool flyplass utenfor Amsterdam. 33 km var nå rodd, vi hadde kontakt. Randsborg ville legge inn 30 harde og prøve å knekke dem med en gang. Brøymer og M. Lindholt ville ikke. Vi tar dem i det lange løp. Dette var det mest kritiske partiet i løpet. Vi fortsatte som før og Njord greide å samle seg. Plutselig lå de 20 sekunder foran, 30 sekunder, og de økte sakte men sikkert igjen. Det var ikke noe piff i laget så vi kunne svare. Vi falt litt sammen.

Det var bestemt at vi skulle bunkre ved 44 km. Da vi kom dit lå vi 1.39 etter og Njord lå ved kai. Randsborg hadde lyst til å kjøre rett forbi, men etter forrige "mytteri" tok han ikke sjansen på å foreslå det.

Kun 84 km igjen.

Kraft er vår styrke

Våre kraftverk produserer omkring 2.400 mill. kWh i året. Dette tilsvarer vel halvparten av den kraften som brukes i Østfold fylke. Kraften føres frem til avtagerne over selskapets moderne overføringsanlegg. Hafslund satser på å opprettholde en sikker og effektiv kraftforsyning til kundene.

Produksjon av elektrisk kraft har gjennom mange år vært et av våre hovedområder. I dag driver vi fem kraftverk langs nedre Glomma i Østfold. Erfaringene fra denne virksomheten har gitt oss kompetanse som konsulenter ved vannkraftutbygging og kraftforsyning i inn- og utland.

430

Hafslund

Det var bare å innrømme det med en gang. PÅ matstasjonen ble vårt håp om seier i virkeligheten torpedert. Det som bare skulle væren en kort rast, ble til tissing i busker og kratt, og mye sommel. Vi la i vei 3 minutter etter ledende Njord. Et minutt og 30 sekunder hadde vi tapt på matstasjonen. Så langt bak hadde vi ikke vært.

Vi prøvde å ta igjen det tapte og det greide vi jo delvis. 1 min og 45 sek. var vi etter en stund, men så økte det igjen. 50 km passert og halvveis. Nå fulgte en periode der vi lå mellom 1.45 og 2 min. etter 60 km passert, 70 km passert. Vi kom ikke nærmere og laget begynte å bli litt mere apatiske. Viljen og tro på seier forsvant litt. Kaag sjøen ble passert igjen. Leiden ble passert. Hvor langt er det til slusa? Enkelte blir utålmodige. 2 km får vi høre fra følgebilen. Nytt mot fattes. Det var da lange kilometer. Nå er vi snart der. 15 min. etter er vi også snart der. Følgebilen blir skjelt ut. Enkelte roere er mindre blide. Endelig ser vi selv stedet og vi kommer til slusen. 89 km var rodd.

Her er det 15 minutters pause. Njord kom 3 minutter før oss. Det samme som ved 44 km. Våte, stive og støle og meget sultne steg vi iland. Nå gjorde massøren meget god nytte for seg. Jeg tror alle hadde god nytte av ham. Vi fikk noen matbiter i kroppen, og skiftet tøy.

Det var en samling merkelige kreaturer som vandret rundt. Gangen var høyst merkelig og det var ingen som kunne rette seg ut.

Vi var nå klare for de siste 11 km. Slaget var i realiteten tapt så det ble roligere roing inn til mål. Det var meget livlig langs bredden de siste 3000 meterne. Det kan sammenlignes med Hollandsk skøytestemning. Tiden ble 6 timer 59 minutter. Vi hadde slått banerekorden ettertrykkelig på dårlig føre. Det var bare en liten hake ved det hele, og det var at et lag hadde slått oss.

Det var en samling invalider som krabbet i land på bryggen. Vi kom bort til dusjen og massørene. Det var ikke lett å dusje. Enda verre var det å kle på seg. Alle greide det til slutt. Vi kom tilbake fra dusjen før lag nr. 3 kom i mål. Det var ca. 50 minutter mellom oss og lag 3.

Vi fikk oss litt mat før vi dro med bilen tilbake til flyplassen. Det skulle være stor grillfest samme kvelden. Jeg tror det var bra vi ikke var med der.

I god tid kom vi til flyplassen. Vi kreket oss ned i flysetene og vagget ut igjen. Jeg tror ikke det var noen som sov behagelig den natten, men 2 dager etter var alle "friske". Det var faktisk flere som ville ro løpet en gang til.

Stein Randsborg

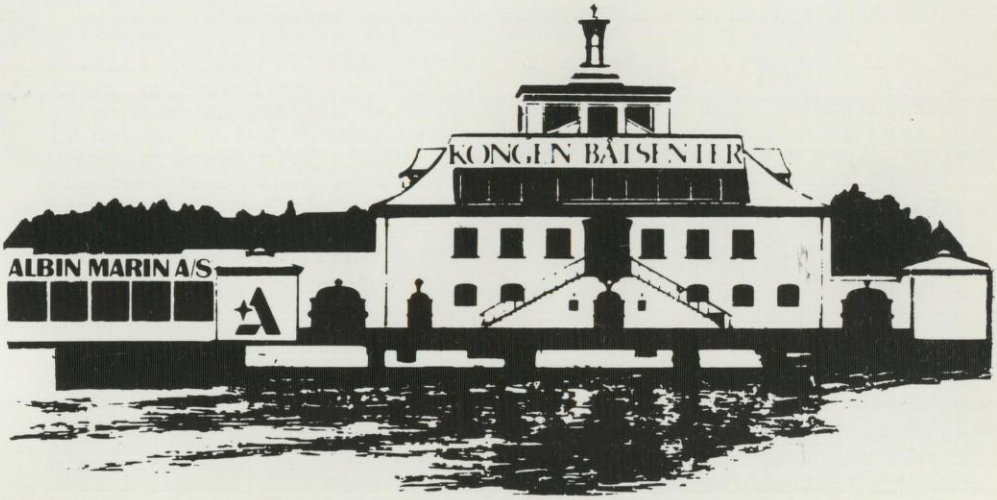

ALBIN MARIN A/S

Frognerstranda 2 Oslo 2. Tlf. 44 78 26 · 44 42 46.

HENLEY ROYAL REGATTA 1984.

I slutten av juni var vi på plass i Henley. Flere tusen tilskuere var klar til å overvære i overkant av 200 forskjellige roer-lag. Publikum var i feststemning, og mens champagnekorkene spratt fra tribunene konsentrerte vi oss om løpet vårt.

Vi skulle starte i klassen for firer uten styrmann, nærmere bestemt i Wyfold Challenge Cup. Vår første motstander var Clyde Amateur Rowing Club fra Skotland. Etter en grundig oppvarming la vi oss opp til banen vår. Banedommeren sørget for at verken vi eller Clyde A.R.C. fikk noe forsprang. Etter noen lange sekunder gikk starten. Vi fikk en perfekt start, og ledet med overn en lengde etter 150 meters roing. Etter ca. 250 meter fikk motstanderen problemer med styringen og tapte verdifulle sekunder. Resten av løpet rodde vi som gale for å ikke tape forspranget. Men det viste seg å ikke være noen fare siden vi vant med over seks lengder. Resultattavla viste at CR vant "Easily".

Opprinnelig var det 32 lag som var med i samme klasse som oss. Men etter den første dagen ble halvparten av lagene slått ut.

Neste dag skulle vi møte Cantabrigian Rowing Club fra England. Med den samme innsatsviljen som dagen før la vi oss opp til start. Men det viste seg at dette laget var et hakk bedre enn oss, og vi tapte med halvannen lengde.

Dermed var Henley-regattaen over for vår del. Eneste trøst var at Stein Randsborg var med på Ormsund åtteren som gjorde en sterk innsats (blant de 4 beste). Vi håper Stein skriver egen beretning.

Selvsagt var vi skuffet over vår egen innsats, men Henley-regattaen ble likevel en minnerik opplevelse for oss alle. Helge, som tidligere har vært med på å sette banerekord i Henley, hadde naturligvis større minner derfra. Men for oss andre på fireren var dette en fantastisk opplevelse. Vi hadde aldri tidligere vært med på en regatta hvor publikumsinteressen var så enorm. Tribunebillettene ble f.eks. utsolgt to måneder i forveien! Dette var absolutt en regatta som ga mersmak. Ekstra inspirerende var det at store deler av verdenseliten også deltok. Det er vel neppe noen andre roregattaer (unntatt VM og OL) i verden som kan måle seg med HENLEY.

Vi på CR-fireren takker klubben for at de ville sende oss til Henley. Vi håper å komme dit neste år også, og da ville det vært ekstra hyggelig om vi kunne starte i en ekte CR-åtter.

Jarle Roti, Geir Bentzen, Helge Bjonge og Roy Hagen

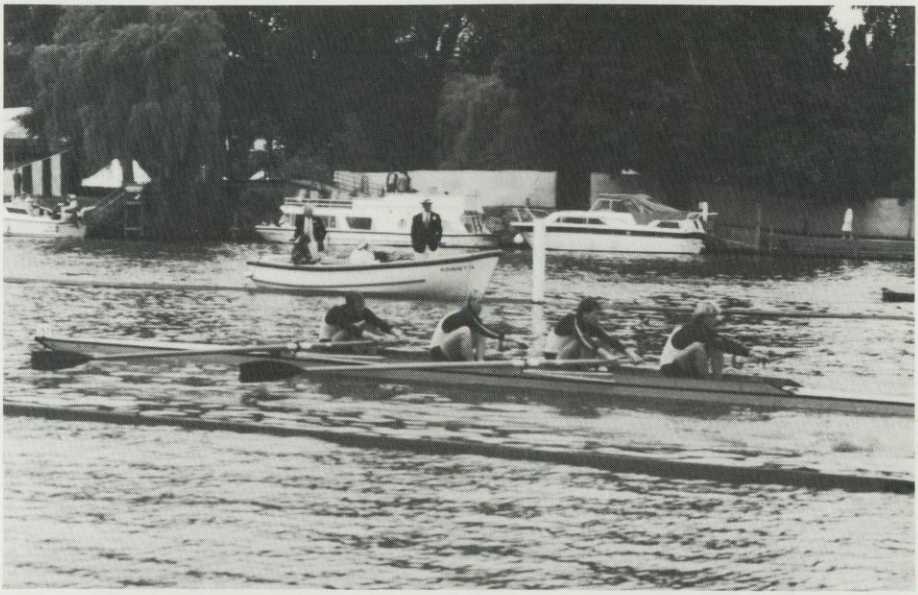

Trening gikk fint.

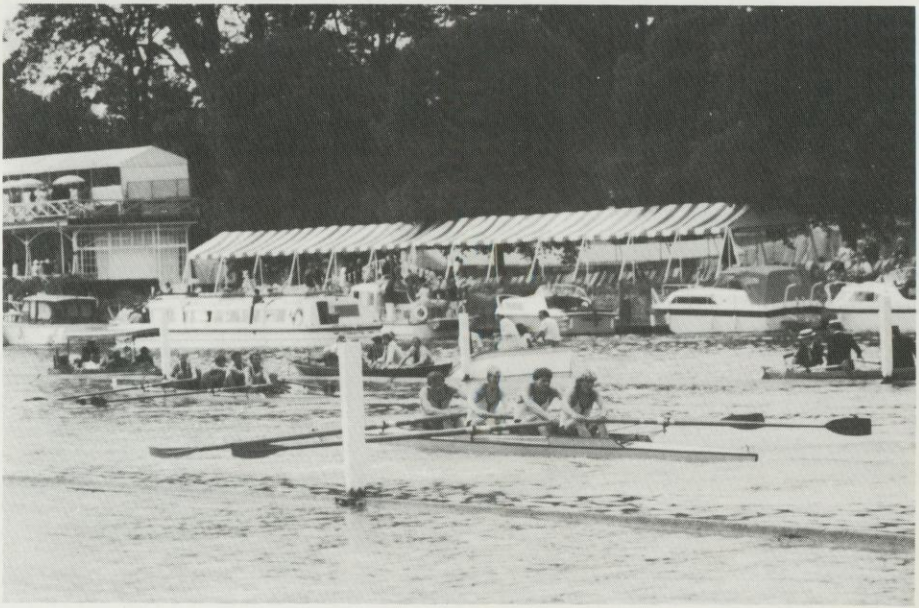

Og så var det slutt.

MJØSATON

Også i år ble det "tradisjonsrike" Mjøsaton arrangert. Vi stilte i år mannsterke opp. I veteran B stilte Odd Hansen, Terje Graver, Stein Randsborg. I veteran kl. C Stein Mørk og Bjørn Lundiin. Og i klasse F Magne Sølvsberg. Det var således 6 spreke og sterke menn som skulle legge ut på strekningen Lillehammer - Hamar. Det var flere deltagere i år. Været var lovende, stille og pent.

Alle kom godt avgårde, spesielt Per Ivar Berg fra Moss Roklubb. Han startet i senior. Berg ble liggende rett foran Randsborg. Et stykke bak kom Lundiin og alle de andre som perler på en snor.

Berg og Randsborg dro raskt ifra de andre og de fulgte hverandre nedover til Mjøsbroen. Der var arbeidet i full gang, og disse gutta tok ikke hensyn. Per Ivar Berg ble kjørt overende. En liten svømmetur. Randsborg lå da stille og ventet til han hadde kommet oppi båten igjen. Så rodde de begge videre.

Da Gjøvik ble passert hadde det blåst opp litt og det ble endel bølger mot Mengsel. Her spiste Randsborg litt lenger enn Berg så sistnevntes ledelse øket litt. Til Hamar kom Berg som vinner i klasse senior. Tid såvidt under 5 timer. Randsborg kom inn et minutt bak som vinner av klasse Vet. B. Så tok det en time før nr. 3 Stein Mørk kom. Han var vinner av klasse Vet. C.

Med Stein Mørks målpassering fikk vi høre siste nytt. Det ble en del problemer med vinden så de hadde avlyst løpet. Det vil si de fleste hadde gått i land.

Magne var førstemann som gav seg p.g.a. været. Du må ro plast Magne, den tåler mere sjø!

Bjørn Lundiin hadde ikke bare problemer med været. Bakenden ble rapportert i en elendig forfatning. Det gjorde visst utslaget der.

Odd fikk litt problemer med sjøen, ellers gikk det visst bra med roingen.

Terje stoppet på siste matstasjon etter at han hørte løpet var brutt. Han skulle ha fortsatt til mål. Det ville han greid uten store problemer. Arrangøren tenkte det var best og være forsiktig og derfor ble de fleste roerne stoppet. Bare Berg og Randsborg som lå først fikk gjennomført løpet uten forstyrrelser. Tilsammen var det kun 5 stk. som fullførte.

Alle CR roerne hadde lyst til å ro på nytt neste år, 60 km i plastsculler er en hyggelig tur.

Stein Randsborg

BARMEN RUNDT

Sommerens vakreste eventyr finner sted i Risør, nærmere bestemt rundt Barmen. Kun 2 Christianiaroere hadde tatt turen ned dit denne gangen. CR medlem Knut Backer er primus motor og han setter stor pris på å se gamle klubbmedlemmer. Han vil gjerne se mange fler neste år.

Været var varmt. Det hølja ned og vinden blåste, men det var for det meste ytterst i fjorden. Stein Hødnebø var noe skeptisk, men det lyktes ham å komme på vannet. Risørs nye coming man Arne Lindestøl hadde gjort kollosale fremskritt i år og han behersket senior C plastculler klassen i de norske regattaene.

Som alltid var det fellesstart og full kamp om teten. Det lyktes meg å komme først inn i kanalen. Smult vann, og det var anledning til å trekke pusten. Rett etter kanalen styrte jeg rett på land og det ble helstopp. Lindestøl fra Risør kom forbi. Dette tok jeg imidlertid snart igjen og holdt en 2-3 lengders ledelse inn Sørfjorden. Da vi nærmet oss vending kom Lindestøl sigende og han tok ledelsen med 2-3 lengder. Dette holdt han et par km.

I motvind ut nordfjorden lyktes det sakte men sikkert å komme innpå igjen og slite seg forbi. Ledelsen økte sakte men sikkert, og alt så ut til å være under kontroll. Det ble større bølger mot slutten, men det gikk bra. I mål kom jeg med 1 minutts margin og ny rekord. Gjennomvåt og sliten bar det bort til bilen (garde- roben) for å skifte.

Stein Hødnebø ble veldig skeptisk på slutten av løpet. Han greide imidlertid å komme seg til mål på en hederlig tid.

Nevnes må også Knut Backer. Han startet i klinkscIff og holdt seg såvidt flytende. Han var temmelig våt og sliten da han ble hjulpet i land.

Arrangementet var bra. Regnet var det ingen som kunne gjøre noe med. Vi får håpe det blir bedre vær neste år. Det er alltid hyggelig å komme til Risør. Risør vant også i år 3 mannspokalen.

Stein Randsborg

FRIDTJOF KRISTIANSEN A/S

Internasjonal Spedisjon

Samlasting pr. bil og skip fra Kontinentet til Norge

FORTOLLING - TRANSPORT

Telegr.. SPEDJOF *Nylandsveien 20 b - Oslo* *Telef.: 41 38 90*
Telex: 11133

GØTAELV RODDEN. VETERANLAGET

Etter 100 km i Nederland virket det som litt av peppen var gått ut av åtteren. Vi var fast bestemt på å ro GØTAELVSRODDEN også i år. Utpå sommeren kom vi igang og vi beseiret NSR i Årungsregattaen. Vi var i slaget trodde vi. Etter Sølvfastløpet trodde vi ikke det lenger. Det måtte trenes. Det ble vårt mosjonslag og veteran åtteren som dro til GØTEBORG.

Laget bestod av Henning Cook. Bjørn Lindholt, Helge Bjonge, Jens Tronskar, Morten Lindholt, Jan Thygesen, Øyvind Brøymer og Stein Randsborg, cox Jørn H. Pedersen. Dette var 7 mann fra CR's åtter i 70 årene.

Også i år blåste det. Vi hadde tatt alle forholdsregler. Hans Metelmann hadde laget en egen vindskjerm som vi hadde i baugen, og riggerne var tapet. Vi startet ytterst i første linje, i hard motvind.

Starten gikk bra og vi kom fort over i en bra langdistanserytme. Vi snek oss foran København Roklubs elitelag og kom nærmere tetgruppen. Inn i elven kom vi som 4 lag med København og Stockholm kun 1/2 lengde bak. Vi rodde 3 lag i bredden. Ormsund ledet foran Lyngby og Mølndal. Vi ledet veteranklassen. Det ble hard kjemping nedover og vi greide å riste av oss København og Stockholm.

En betryggende 4 plass, og slik fortsatte det i noen km. Så begynte vi å ta inn på lag nr. 3 Mølndal. Vi nærmet oss sakte men sikkert!

Det var god gli og rytme i båten. En lang stund lå vi og kjempet side om side. Men så greide Mølndal å rykke ifra oss, noe av luften gikk ut av vår ballong. Vi kom inn i en dårlig periode. Draget var vissent, og rytmen heller dårlig, og de andre tok litt innpå oss.

Så etter noen km begynte rytmen å fungere igjen. Likene hadde nå fått igjen pusten. Vi nærmet oss Mølndal for andre gang. Vi tok dem nesten igjen da de plutselig krysset foran oss, PANG. Begge lagene måtte stoppe. Her var det en lang rekke med store stokker i vannet. Mølndal krysset foran og fikk 1 lengde. Vi rodde så på den andre siden. Vi tok en sjanse og tok start og 500 meter. Dette førte til at etter ca. 300 meter var vi på siden av Mølndal og vi seg forbi. Vi spurtet som gale og fikk en lengde rett før mål. Den greide vi å holde og vi ble nr. 3 totalt slått av Ormsund og Lyngby. Mølndal som vi slo hadde nettopp suverent blitt svenske mestere. Vi vant Veteranklassen og var kjempefornøyde. Bedre kan vi nok ikke gjøre det. Det går nok saktere og saktere for hvert år.

Hele CR gjengen bodde på samme hotell og aftenen ble avsluttet på Trädgarden med bord til 22.

Stein Randsborg

VETERAN VM 1984 - GENT BELGIA

Allerede i Praha bestemte vi oss. Neste år drar vi til Gent i Belgia. Alle passet treningen bra vinterstid og roingen ble startet tidlig. Vi startet i flere veteranløp her hjemme og følte oss i bra slag sist i september. I år fikk vi med våre egne båter idet Metelmann og Randsborg kjørte NSR's henger. Magne pleier alltid å ha en ukes ferie med sin kone så han kjørte bil selv. Lundin, Narvestad og Dahlstrøm fløy ned.

Hengeren kom frem til regattabanen i Gent sent men godt. Magne hadde vært der i lang tid og ventet. Han ble noe roligere da han så oss. Fly-gutta skulle være der tidlig, men de hadde fløyet rundt "halve Europa" og var ikke kommet. Narvestad hadde skaffet "hotell". Det skulle være billig og ha dusj på rommet. Det hadde han greid. I tillegg luktet det mugg i trappen og mange spesielle bilder prydet trappeoppgang og rom. Hadde frua selv stått modell? Narvestad, Lundin og Dahlstrøm delte rom. Der var det også lopper. Det hadde ikke Knut Arthur Norstad og Randsborg i naborommet.

Vekkeklokken ringte tidlig lørdag morgen. Første løp var 0815. En lett frokost først og så dro vi ut til banen. Den lå der helt stille og tung. Jeg fortalte Dahlstrøm og Lundin om tunge baner og faren for sprekk, eller rettere sagt det å møte veggen. Jeg husker med gru Amsterdam i 1982. De hadde ikke vært ute for det tidligere og regnet ikke det som noe problem. De kjenner meget godt "veggen" nå.

Først ute var Lundin og Dahlstrøm i 2x vet. C (38 år). Nå skulle resultatet av all treningen på Bogstad vise seg. Målet var en bedre innsats enn i Praha. De startet rett og slett glimrende og snart var de fremme i teten. En halv lengde ledet de med frem mot 500 meter. Men så møtte de den berømte veggen og farten dalte dramatisk. Stive og støle var det ikke mye de fikk ut i åra. Lag etter lag seg forbi på slutten og det hele endte med en 4 plass. De hadde fortjent mye bedre.

Nestemann ut var Randsborg i klasse B sculler (32 år). Seieren fra Praha skulle forsvares i et meget sterkt internasjonalt heat med roere fra Australia, USA, Italia og Belgia. Mottoet var en hard utgang og se om det holder til mål. Etter en bra start var det en knapp ledelse foran Belgia. Ved 500 meter var det en halv lengde foran Belgia og Australia. Det var nok de andre som hadde gått ut for hardt. De siste 500 m falt de av og det ble en klar seier til Christiania Roklub, Oslo Norway.

Petter Narvestad skulle forbedre 2. plassen fra i fjor. Etter en noe uheldig start kom han virkelig i siget. Dessverre var vinneren alt for langt foran og han måtte ta til takke med 2. plassen.

Så var det klart for super vetaran Magne Sølvsberg. Han startet i klasse F sculler. Det er for roere over 60 år. Han lå litt etter i starten, men så ved 500 meter kom han sigende. Skikondisjonen begynte å gjøre seg gjeldene. Han var oppe på 3. plass ved 600 m, 2. plass ved 750 m og herfra og inn "seilte" han avgårde til en klar seier, nummer 2 for Christiania Roklub.

Dahlstrøm og Lundin prøvde seg igjen, i dobbeltsculler dennegang i klasse D 2x. En noe forsiktigere åpning denne gangen og det holdt bedre til mål. Det ble en tredje plass denne gangen.

Randsborg startet så i sculler klasse A. Oppskriften var den samme som forrige gang. Hardt ut og holde til mål. Med betryggende margin til nummer 2 ble det Christiania Roklubs 3 seier.

Lundin var sistemann i klasse C sculler. Han gjorde en meget god innsats, men det holdt dessverre ikke til seier denne gangen.

Christiania Roklub hadde gjort en meget respektabel innsats denne gangen, og vi var selv meget fornøyde. Etter litt sosialt samvær på båtplassen, der noen hyggelige Franskmenn spanderte rødvin og mat, dro vi rett tilbake til hotellet for å skifte. Banketten ble holdt på Casino i Gent. Dersom noen lurer på hvor gøy det er på disse bankettene så er det bare å være med neste år!

Stein Randsborg

Stein med året's (glis) fangst.

CR troppen kjenner vi igjen fra ifjor.

RAPPORT FRA BØYEKOMITEEN

Høsten 1983 startet vi et eksperiment ved kun å ta bøyene opp, og la wiren bli liggende på bunnen i hele Bogstadvannets lengde. Vår teori var, ved hele tiden å holde wiren stram å forhindre den i å hekte seg opp i synketømmer og kvister på bunnen.

Det er kanskje for tidlig å si om teorien er riktig, eller om vi bare hadde flaks, men faktum var at vårens utlegg av bøyer gikk smertefritt. Det var bare å løfte wiren opp fra bunnen og hekte bøyene på. Skjønt bare, - det er dog ca. 80 bøyer, så det tar jo likevel sin tid, og vannet varmer jo ikke akkurat hendene på den årstiden. Det beste og letteste ville kanskje være å legge bøyene ut i juni og ta de opp i august.

Etter denne erfaringen så vi ingen grunn til å forsøke noe nytt ved høstens bøyeopptagning. En kveld i midten av oktober i det tradisjonelle høstværet (mørke, vind, regn og kaldt) som vederfares bøyekomiteen, ble bøyene tatt opp, vasket i medbragt varmt vann og klargjort til vårutsetting. Wiren ble igjen liggende på bunnen og vi håper teorien holder til våren.

Bøyer er ikke evigvarende, så for at bøyestrekket ikke skal komme i forfall, er det nødvendig med noe nyinnkjøp. Likeledes har vi planer om å legge ut to strekk til, fra Golfbanen, og 1000 meter nordover, slik at vi får to robaner i denne lengden. På denne måten markerer vi oss langt tydligere overfor det økende antall brettseilere, at vi finnes og at varsomhet må utvises.

Per Kr. Dahlstrøm, Robert Bjørgan, Bjørn Lundiin

LUTEFISK-KOMITEENS RAPPORT

Ovennevnte komite har kun et formål: En årlig lutefiskaften på Theaterkafeen første tirsdag i desember.

Invitasjonen - påminnelsen sendes ut første fellesferieuke, for å skyve alle andre avtaler tilside på ovennevnte dato.

Komiteen består av roere som hr deltatt i et eller fler veteran VM: Per Kr. Dahlstrøm, Petter Narvestad, Robert Bjørgan, Tor Westlie og Bjørn Lundiin.

Som nytt medlem i år, hadde komiteen opptatt veteranroer: Knut Arthur Norstad fra Drammen Roklub.

Arrangementet gikk av stabelen for 7ende år på rad, og tradisjonen tro ble Christianiasangen avsunget - dempet, ved bordet ca. kl. 2230.

Alle kom vel hjem!

TRIMMERE I HENLEY.

Tidlig om våren begynte vi med løse ideer om å reise til det store utland å ro. Skulle det bli fra vinslott til vinslott på Mosel eller under gamle borger og slott i Frankrike, eller var det noe bedre alternativ? Men hvordan var vel heller et større problem. Hva med båt, skulle vi låne eller ha en med selv? Så begynte Stein (formann) å komme med spredte opplysninger om at Ormsund kanskje skulle til England, Henley on Thames var det egentlige målet. De ville stille 8'er i den tradisjonsrike regattaen, som jo CR har gode minner fra (banerekord .....). Kanskje det var plass til noen mosjonister og en båt, de stilte jo med egen buss. Å ro fra pub til pub var kanskje ikke så dumt det heller. Og vi fikk plass.

Fredag 22. - lørdag 23. juni.

Avreise fra Ormsund fredag natt kl. 2400. Ormsundbussen med en åtter, en firer og to trekvartere godt "reipa" fast på taket og med 13 raceroere og 15 mosjonister inni kjørte så vannsprøyten sto høyt til værs non-stop Gøteborg. Makan til regnvær, det bøtta ned. Vi sov, vi frøys, mest det siste. En kaffekopp på fergen over til Fredrikshavn gjorde godt. Mer buss. Vi bokstavelig talt blåste gjennom Danmark og nådde Esbjerg ut på ettermiddagen. Stormvarsel. Ombord i englandsbåten inntok kun de dristigste fast føde. Det store flertall krabbet seg ned til køya og ble der. Bølgene gikk meterhøye.

Søndag 24. juni.

England, endelig! Enda mer buss, men vi nærmet oss målet. Og været, ja det ble bare bedre og bedre. Vi ankom Henley ut på ettermiddagen i aldeles strålende sommervær. På regattabanen var det allerede da, en uke i forveien, full aktivitet. Båthallene (= kjempedigre blå- og hvit stripete telt) var satt opp og med plass til utrolig mange båter. Vi begynte å få en viss anelse om omfanget av dette arrangementet.

Vel, der sto vi og hadde ingen steder å bo. Vi hadde tatt med oss telt, og det var campingplass et par km fra regattabanen. Men vi syntes det var dumt å sette opp telt, for så å reise fra det igjen neste dag. Vi bestemte oss for å rigge opp båten og dra med det samme. Kun litt ekstra tøy og tannbørste ble tatt med, resten av bagasjen la vi igjen i bussen, også campingutstyret. Bare vi kom litt unna Henley så skulle det nok ordne seg med innlosjering! "Bed and breakfast" er det overalt i England.

Første sluse kom etter 500m. Litt for kjapt, syntes vi. Den var ikke betjent. Men heldigvis var det et par motorbåter som skulle igjennom, så vi fikk litt hjelp. Det gjaldt sannelig å holde tunga rett i munn. For å få plass måtte årene trekkes inn, og båten ble ganske ustø da vannet begynte å sige på. Men vi greide det, og bra var det. Det var nemlig mange øyne som fulgte oss. Slusene må tydeligvis være et yndet oppholdssted. Her var det alltid folk som stod og tittet på båtlivet, og en robåt i

"turistklassen" var nok ikke hverdagskost.

Ferden fortsatte, og vi ble mektig imponert over det vi så; på begge sider av Themsen nedover lå gamle, praktfulle herskapshus omgitt av enorme "parkanlegg" med "rutete" gressplen, formklippede hekker, rosebusker i de skjønneste farger, og ikke å forglemme den lille private tennisbanen. Ingen tvil, her bodde "sosieteten". Det var sikkert ingen som trengte å spe på budsjettet med å ta inn overnattingsgjester. Og skiltene med "no mooring" foran de private bryggene talte sitt.

Vi rodde og vi rodde. Skumringen falt på, og vi var på stadig utkikk etter et overnattingssted. Vi fant et hotell i 500 kr. klassen, men det var ikke akkurat det vi hadde kalkulert med.

Det ble mørkt innen vi kom til den lille byen Reading. Her delte elva seg. Hvilken vei skulle vi velge? Nei, det var det ikke godt å si i mørket. Vi besluttet å ankre opp. Et dertil egnet sted ble funnet, og vi var svært så fornøyde, helt til vi oppdaget at vi befant oss på en liten øy. Men en sluse gjorde det mulig å komme over på fastlandet. Der lå det som på bestilling en pub, men dessverre uten rom til leie. Vi kom imidlertid i prat med et par gutter som satt der og tok en øl, og vi fikk tilbud om å overnatte hos dem. De bodde en halvtimes spasertur unna. Alt ordner seg til slutt, tenkte vi og trasket i vei gjennom Reading.

På utsiden så huset deres helt OK ut, men inne, vi holdt på å få sjokk. Ikke det at vi er spesielt "prippne", men maken til kaos hadde ingen av oss sett. Skitne klær, lodotter, matrester, flasker, plater, mugne teposer, absolutt alt lå strødd omkring. Men vertskapet var utrolig hyggelig, og vi ble til og med servert te og kjeks langt på natt. De fortalte at den tredje beboeren var bortreist, derfor kunne vi jentene få hans rom på kvisten. Samme kaoset møtte oss der, i tillegg en dobbeltseng med velbrukt sengetøy. Vi dro på oss, enda så varmt det var, CR's overtrekksdress og trakk glidelåsen opp til haka. Håndklærne våre la vi over putene. Her var det om å gjøre å unngå hudkontakt med omgivelsene. Men slitne som vi var, sovnet vi momentant. Et par timer seinere ble vi revet ut av vår dypeste søvn da det plutselig befant seg en ukjent fjerde person i rommet. Vi skjønte straks sammenhengen, det var selvfølgelig tredjemann som hadde kommet hjem likevel, og ikke nok med det, han hadde med seg dame også. Hun forsvant i en viss fart, mens vi bare lo og lo. Vi greide ikke en gang å forklare situasjonen. Fyren tok med seg et teppe og la seg til å sove i trappeoppgangen. Han var ikke sur dagen etter en gang. Snakk om gjestfrie gutter!

Mandag 25. juni.

Pent, varmt vær, men kraftig motvind. Målet var Oxford. Ved første sluse i Reading traff vi tilfeldigvis en nordmann. Han hadde vært på motorbåttur til Oxford tidligere og brukt 3 dager på det. Det var mange sluser oppover og stor trafikk, så vi måtte nok gjøre regning med å stå i slusekø. Vi innså vel allerede da at vi ikke ville komme til Oxford, i allefall ikke hvis vi skulle få med oss litt av konkurransene i Henley. Men et stykke videre ville vi.

Siesta på elvebredden.

Sluse-plasseringen var ikke alltid like grei.

Det var ikke bare vinden som var mot oss, men også strømmen. Det gikk tregt, enda vi tok i så godt vi kunne. Om vi dagen før hadde syntes at det var et ork med alle disse slusene, så vi nå fram til hver eneste en, endelig en liten pause. Ut på ettermiddagen nådde vi den idylliske lille landsbyen Goring. Vi trosset alle ankringsforbud og dro båten opp på et jorde. Vi lot flagget stå på, det kunne kanskje unnskylde oss litt, for det var så avgjort ingen offisiell ankringsplass vi hadde funnet.

Så begynte den endeløse vandring etter ett sted å bo. "Sorry, Wimbledon and Henley .....). Etter noen timers leting fikk vi tryglet til oss plass på et overfylt ungdomsherberge.

Om kvelden var vi ute og spiste. Ved passering av bybroa fikk vi et glimt av båten vår langt borte, og noen kuer som sto faretruende nær og snuste. Vi var for trøtte til å undersøke saken nærmere. "Den tid, den sorg", tenkte vi.

Tirsdag 26. juni.

Strålende vær, enda varmere. Vi hadde tatt vår beslutning, vi ville tilbake til Henley. Det ble for slitsomt å ro i timevis og aldri vite om vi fikk et sted å sove. Men før vi satte nesa hjemover, måtte vi proviantere litt i Goring. Bagasjen satte vi fra oss ved en hotellvegg, for å slippe å dra dem med inn i butikken. Da vi nærmet oss hotellet igjen etter handlerunden, så vi at det var en voldsom aktivitet rundt bagasjen vår. Terje og Odd-Steinar oppfattet at noe var i gjære og beinfløy de siste metrene. Og hvilken oppstandelse! Noen gamle damer hadde trodd baggene våre var bomber og hadde varslet ledelsen på hotellet. Da vi ankom "åstedet", var man nærmest i ferd med å tilkalle politiet. Men de roet seg fort ned. Vi så vel langt fra ut som noen hardbarka IRA-folk der vi sto i ro-shorts og Christianiatrøye og stotret fram noen unnskyldende ord.

Heldigvis, kuene hadde ikke spist opp "Morten Flood". De hadde bare fortært en lapp vi hadde lagt igjen for å fortelle eventuelle grunneiere at båten ville bli fjernet neste dag.

Vi smurte oss inn med sololje og satte i gang med første økt. Hvilken herlig dag, strømmen var med oss, og vinden var med oss. Det var enorm stor trafikk på Themsen denne dagen, lystbåter i alle varianter og større sightseeing båter. Men vi rodde fra dem alle. I motsetning til i Norge, tar man det med ro og koser seg på båttur i England. Ingen gasser på og lager bølger. Nei, man tar hensyn til hverandre, er høflige og blide. Og vi vakte virkelig oppsikt. Alle hadde noen ord å si til oss, og størst var "pågangen" når en av gutta coxet. Tenke seg til at damene slet så svetten rant, mens herrene koste seg. Nei, det var visst å sette verden på hodet. Vi ble fotografert og kommentert i det uendelige.

Hjemturen ble inndelt i tre økter a ca. 2 timer med lange spise-, bade- og solepauser imellom. Vi ankom Henley ut på kvelden i upåklagelig stil. Det er ikke det at vi er flaue over "bare" å være mosjonister, men Henley er nå ikke stedet man forbinder med solide trimbåter og absolutt ikke kvinnelige roere.

Til opplysning: Det er forbud mot kvinnelig deltagelse i Henley regattaen). Damer pynter bare opp i kulissene i Henley, og vi følte oss langt fra "lekre" der vi kom så svetten silte. Nei, vi bestemte oss for å gjøre vår entre mest mulig diskret. Vi fikk båten opp i et visst tempo, og alt gikk som smurt helt til bikinioverdelen til Torill spratt opp midt foran båthallene. Om ingen hadde lagt merke til oss før, gjorde de det nå. Vi greide ikke å holde latterbrølene tilbake. Alle så på oss, men selvfølgelig mest på Torill.

Onsdag 27. juni.

Hviledag. Gutta dro til London, og vi tok en shoppingtur til Oxford.

Torsdag 28. juni.

Tidlig opp. Var på vannet kl. 0800 for å se åtteren ro sitt første løp. De vant en overbevisende seier. Vi rodde ned til startområdet, hvor vi inntok frokost på elvebredden. Vi drakk kaffe og koste oss mens vi studerte startteknikk inngående.

Roturen fortsatte sydover i retning Marlow, en koselig liten landsby. Slusene ble forsert med glans, vi hadde fått erfaring og kreftene var kommet tilbake etter hviledagen. Vi bestemte oss for å ta lunsj i Marlow. Med vår erfaring med "no mooring" tenkte vi det var best å være føre var. Vi fant noe som lignet en brygge, riktignok lite egnet for robåter, men med akrobatiske bevegelser kom vi oss opp etter tur. Vi befant oss på et nedlagt industriområde, omgitt av en to meter høy mur. Vi forserte muren i elegant stil for så å oppdage at Marlow Rowing Club var nærmeste nabo. (Cox - hva med kartlesingen!)

I Marlow besøkte vi opptil flere konditorier. Det siste stedet var meget fornemt. Våre svette roklær stod ikke helt i stil, det gjorde tydeligvis heller ikke Odd-Steinars bestilling: Jordbær med fløte, sjokoladekake og tomatjuice. "What a mixture" bemerket serveringsdamen med tydelig avsky da hun serverte Odd-Steinar med strak arm og bortvendt ansikt.

Vi rodde i et par timer videre nedover Themsen før vi skiftet cox og begynte hjemturen. Målet var å nå en jordbæråker med selvplukk før stengetid 1830. Stroke Anne-Karin prøvde å holde takten oppe, men gutta syntes det ble for masete, og vi bomma på det hardt etterlengtede jordbærgilde med et par minutter. Oppankringen ved åkeren var imidlertid så strabasiøs - vi stod i gjørme til knes og hadde kvister og greiner ned over ansikt og kropp - at vi bestemte oss for å ta en siste kaffekopp. Dessuten, det var ingen grunn til å komme tilbake til Henley før alle løpene var ferdig.

Siste økt startet. Vi hadde en slusepassering igjen, og der skjedde det. Ved alle sluser hadde vi diskutert strømforhold og båtens plassering. Men det hadde alltid vært andre båter i slusen samtidig med oss, så det hadde aldri vært mulig å velge plassering. Men nå var vi altså alene. Odd-Steinar, båtens store teoretiker, mente det var lurest å holde båten nærmest

sluseporten, vi andre stod på "midt i slusa". Men vi var generøse, lot Odd-Steinar på viljen sin, det var jo siste sluseplassering. Båten ble lagt helt opp til sluseporten. Dermed var det gjort. Bauen hektet seg fast i en bjelke på sluseporten, samtidig som vannet steg kraftig. Alle forsøk på å få båten løs, mislyktes. Den ble sakte, men sikkert presset nedover. Fortvilelsen steg i takt med vannet. Torill og Trine som satt øverst i bauen, begynte febrilsk å kaste bagasje opp mot land mens de gikk bakover i båten. Alt som var lært om aldri å trå i bunnen, var glemt. Da de nærmet seg stroke-plass, skjønte også Terje at det var noe på gang. Odd-Steinar hadde allerede lagt på svøm. Folk rundt ropte "Can you swim, can you swim". Anne-Karin som var cox og befant seg på land, løp langs slusekanten og skrek fortvilet "Nei, nei!" Båten gikk rundt, og vi ble dratt på land av publikum. Alt vi hadde med oss fløt, gabber og sko, epleposen og gensere, bare spisebestikk samt kaffekopper, ekstrasleiden og Torills fotoapparat forsvant. Og båten, vi så den vel nærmest for oss som pinneved, men utrolig nok, det ble ikke så mye som en ripe på den.

Etterat det verste sjokket var over, lo vi så vi skrek. Odd-Steinar var tilgitt, dette var toppen. Gjennomvåte ankom vi Henley. Odd-Steinar fikk resten av turen oppnavnet "Slusa". Han gikk dagen etter til innkjøp av litteratur om emnet. Trenger derfor noen råd angående sluser, så henvend dere til Odd-Steinar. Han har ikke bare teoretisk, men også praktisk erfaring.

Tilbake ved teltet ble alt hengt opp til tørk, også pass og penger.

Fredag 29. juni.

Vi lånte bort båten vår til Ormsundmosjonistene. Selv tittet vi litt rundt i Henley og så på noen av løpene. CR-fireren ble dessverre slått ut. Om ettermiddagen dro vi til Windsor og besø slottene. Terje og Odd-Steinar tilbragte dagen i Oxford.

Lørdag 30. juni.

Dette var den store dagen. Det begynte allerede ved morgentoilettet på campingplassen. Køen foran speilene var enorm. Folk forlot teltene i dress, kjole og matchende hatt. Vi bestemte oss for ikke å være dårligere og gikk til innkjøp av hver vår hatt.

17. mai stemning i gatene og på regattabanen. Enormt med mennesker over alt.

Åtteren vant en knepen seier over et meget godt canadisk lag. Det canadiske laget hadde allerede forhåndsvunnet på alle lister, og deres oppsiktsvekkende nederlag ble til og med kommentert i ettermiddagsavisene.

Dette måtte feires. Det ble picnic mellom luksusbilene på parkeringsplassen. Hele den norske kolonien slo seg ned foran en Rolls Royce og en Bentley. I disse fornemme omgivelsene fortærte vi den medbragte kylling, salat, vin og frukt. Naboene var utvilsomt noen hakk "noblere" enn oss. De hadde bord med hvit

LECA ISOLASJON

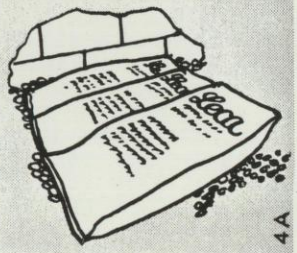

Ved å legge løs Leca i plastsekker direkte på bakken, slipper du kultlaget og oppnår samtidig et fullisolert kjellergulv. Raskere og enklere kan det ikke gjøres. Kapilærbrytende lag og isolasjon i ett.

LØS LECA

Løs Leca er velegnet til mange formål. Som kult og isolasjon i gulv, som lette fyllingsmasser i vei og gate, til oppfylling av grøfter med rør og sårbare kabler, som drenssjikt rundt murer og fundament.

Leca

Med Leca kan de fleste bygge det meste

Trenger du nærmere opplysninger om løs Leca - eller hvor du finner nærmeste Leca-forhandler ?

Eller ønsker du den nye LECA BYGGEBOK ?

Ta kontakt med oss - vi "kan" løs Leca, og deler gjerne våre kunnskaper med andre !

Leca Rælingen

Årnesvegen,
2009 Nordby
Tlf. (02) 83 72 20

En bedrift i A/S Norsk Leca.

duk, sølvbestikk, champagne i kjøleren og spiste hummer servert av den medbragte tjeneren. Stemningen steg hos oss og rundt oss. Selv de lekreste ladyene ble etterhvert noe ustøe, og noen måtte også ta seg en høneblund, diskret selvfølgelig, bak Rollsen.

Om kvelden var det myldrende folkeliv og stort fyrverkeri.

Søndag 1. juli.

Finaledagen. Like mange mennesker, like strålende vær. Åtteren røyk ut i semifinalen mot et imponerende sør-afrikansk lag, som skjulte sin identitet bak et engelsk klubbnavn. Dette laget vant også finalen mot Henleys egen stjerne-klubb "Leander".

"Leander" er virkelig et kapittel for seg. Det er en roklubb, men en meget spesiell og svært eksklusiv sådan. Den har sitt klubbhus ved siden av regattabanen, men der er det adgang forbudt. (Vakt i porten). Man kan nemlig ikke melde seg inn i "Leander". De som vinner Henley regattaen får automatisk medlemskap, ellers må man ha skriftlig anbefalinger fra eldre, ærverdige medlemmer. Klubbfargen er rosa. Så de som spaserte rundt med rosa slips, rosa strømper og rosa bånd på stråhatten, følge seg nok høyt hevet over den store masse.

Det er to "overbygde" tribuner i målområdet. Til den fineste, "steward enclosure", kan man ikke kjøpe billetter, her er det bare de utvalgte som kommer inn (de med Rolls-Royce og tjener). En del "simplere" er tribunen nedenfor, "regatta enclosene". Her kan nemlig hvem som helst kjøpe seg adgang. På begge steder blir det solgt de lekreste forfriskninger. Og musikk, ja, det er det overalt. Dixieland - og jazzbank tøffer stadig oppover elven i dertil egnede båter. Mange velger også å følge regattaen fra vannet og har leid elvebåter, hvor de kan innta sin champagne og følge fighten på regattabanen. Vel, det er vel bare de færreste som egentlig er interessert i det sportslige. Henley er nemlig stedet hvor man gjerne vil bli sett og selvfølgelig selv se. Og det er det utroligste man kan få øye på. De lekreste "kreasjoner" og "Dianaer" i dusinvis. Vi glodde og glodde, og følte oss nærmest som tilskuere på et gedigent teater.

Lenger nedover langs regattabanen er det fri adgang. Her er det mer "folkelig", vanlig klær, nistekurv og teppe og kanskje en mer spontan sportslig interesse.

Henley kan virkelig ikke beskrives, men må oppleves. 100.000 tilskuere var til stede de to siste regattadagene. Dette skulle vel si alt.

Mandag 2. - onsdag 3. juli.

Hverdagen tilbake. Pakking, båtsjau. Samme turen hjem, men med en ekstra opplevelse. Kl. 0300 natt til onsdag, varmt vann fra radiatoren fløt utover i bussen, som ble fylt med damp. Vi trodde det var brann.

Forsinket ankomst Oslo. Mange trøtte fjes gikk rett på jobb.

En stor del av æren for et vellykket og knirkefritt opplegg må gis til Ormsund roklubb med Rekdal og fru "Soffen" i spissen. Bussen var ikke spesiell komfortabel, men utmerket til formålet. Og sjåføren, Nils Jørgen Bjønnes, oppfylte virkelig kriteriene i sangen "En bussjåfør, en bussjåfør, det er ....."

Anne-Karin, Odd-Steinar, Terje, Torill og Trine.

Nils Breilid a.s

Karl Johansgt. 6, Oslo 1
Tlf.: 02/42 71 00

Verktøy
Jernvarer
Kjøkkenutstyr
Gaveartikler

CR TANNLEGEN;

BENTE DAHL STORM
MNTF

Grensen 5-7
0159 Oslo 1

Telefon 11 01 80
Privat 14 78 56

LISA'S BERETNING

Sesongen iår har vært litt spesiell. Ganske lang og med OL år.

Jeg flyttet til Stavanger i slutten av februar, og sluttet meg til Haldis Lenes og Solfrid Johansen. Vi skulle trene under Arild Marvik frem mot OL i august. Vi ble tatt godt imot av Stavanger roklubb, og det ble hjemmet vårt for en stund. Vi bodde i garderoben, gangen og kjøkkenet, men etter et kjappt besøk av en innbruddstyv ble gangen gjort om til soverom. Boforholdene ble bedre etterhvert, og Esso Exploration lot oss få bo i et 2 etasjers rekkehus. Da koste vi oss med hvert vårt soverom, flere stuer og egen gartner som kom og klippet gresset og stelte rosebuskene.

12. mars reiste jeg til Rovinj i Jugoslavia med hele forbundsgruppa + Irene. Jeg synes det var helt topp. Deilig å få rodd i litt varmere strøk og treffe litt andre folk. Vi hadde med oss Bjørn Kjeldsen så maten var også helt topp. Alt var lagt tilrette for en fin tur, hvor vi kunne konsentrere oss om roingen. Jeg hadde 14 fine dager i Rovinj, men Stavanger ventet. Været var på vår side i Stavanger så vi hedde en fin vår, og Årungregattaen kom kjappt.

Årungregattaen 12. og 13. mai

Det var knyttet endel spenning til åpningsregattaen. Det var ikke bare den første regattaen, hvor alle lurte på hvor de ville plassere seg. Det skulle også prøves noen kombinasjoner. Jeg rodde single-sculler begge dager, og vant i bølger og medvind. Andre regattadag rodde jeg 2x med Solfrid. Vi vant foran OKR, men roingen var ikke spesielt bra, så det ble avgjort at jeg skulle ro 1x i Danmark neste uke mens Solfrid og Haldis skulle ro 2x.

Jeg ble i Oslo 1 uke og trente med Irene på Årungen. Det var en kjempefin uke med speilblank Årungen og en båt som stadig gled bedre.

Københavnsregattaen 19. og 20 mai

Det blåste en bra medvind i Danmark også. Deltagerlisten var ikke så veldig stor heller, de fleste kom fra Skandinavia. Jeg skulle møte Lise Justesen fra Danmark. Hun kom på 4 plass i VM 1983, så jeg skulle få nok å bryne meg på. Starten gikk, og den var ikke særlig bra, jeg kom sent og dårlig ut, men det tok jeg igjen med en skikkelig spurt på slutten. Det holdt til seier. Sekundet foran Danmark. En bra start dagen etter holdt bare til en annenplass. Danmark vant med sekundet, men jeg var kjempefornøyd. Et bra utgangspunkt å jobbe videre med.

Grunau 2. og 3. juni

Den første store internasjonale regattaen. Her var deltagelsen en helt annen. Øst-Tyskere, Russere, Rumenere, USA og flere med i skjønn forening. Der var det skikkelig liv og røre. Det gjaldt på vannet også, for der durte den ene lastebåten etter den andre forbi. De etterlot seg dønninger + undersjø. Jeg kan ikke si at jeg likte meg noe særlig.

Uttagning første dag gikk på hengende håret, jeg klarte å snike meg foran USA. I finalen møtte jeg Romania, Øst-Tyskland, Ungarn, Nederland og Russland. Jeg ble klart sist, og det var ikke mye som stemte under denne regattaen. Dagen etter var det USA som slo meg ut, så noen finale ble det ikke på meg.

Luzern 16. og 17. juni

I Luzern hadde treneren bestemt at jeg og Solfrid igjen skulle prøve oss i 2x for å se om kombinasjonen ville gå fortere enn Haldis og Solfrid. Været var helt suverent. Svakt medtrekk, men helt stille. Uttagning var ikke til å unngå i Luzern, hvor de fleste land var representert. Solfrid og jeg knivet med 2x fra USA. Vi hadde en knallstart og lå en lengde foran, men det holdt ikke til mål. Men vi prøvde igjen, vi kom ikke til finalen da heller. Alt fungerte de første 300m, men så falt det fra hverandre.

Etter Luzern hadde vi noen dager fri, og de ble tilbrakt i Oslo. Tilbake i Stavanger var det en god måned til starten i Los Angeles hvor jeg skulle ro singlesculler.

OL Los Angeles, Lake Casitas 30. juli - 5. august

Vi ble godt mottatt i USA, selv om det var mye "security" og akkredittering vi måtte gjennom. Thoralf Sandaker tok godt vare på meg. Han er livsvarig medlem i klubben så vi hadde en stor ting felles, roing og CR.

Jeg hadde to uker på å ro meg inn før starten gikk, så jeg hadde tid til å kikke litt rundt.

Vi bodde kjempefint, men litt spesielt. St. Joseph's pleiehjem som ble drevet av noen kristne "brødre" ble hjemmet vårt under OL. Omgivelsene rundt oss var helt nydelig. Det var omringet med appelsintrær nesten over alt, og i bakgrunnen var det fjell, men det var mye brunt også p.g.a. varmen.

Hele rotroppen var med under innmarsjen. Det er en opplevelse og stemning jeg kommer til å huske lenge. Alle farvene, klærne, showet, ventingen og spenningen.

Vi dro fra pleiehjemmet tidlig om morningen og var tilbake rundt midnatt, så det ble endel timers venting før vi fikk marsjere inn. Vi satt i boksearenaen og ventet, og tittet på alle de andre landene. Hva de hadde på seg, hva de gjorde og hvordan vi

CR var der - også på banen.

Bibi + Sandaker
(livsvarig CR medlem).

Lisa.

skulle gjemme kameraene våre. Vi fikk ikke lov til å ha med kamera under innmarsjen, men vi klarte det.

Så var det duket for det mest spennende, nemlig første uttagning. I damer 1x var det 16 båter i alt som skulle kjempe om 6 finaleplasser og 6 B-finaleplasser.

Roforholdene var bra. Det var stort sett svak med, mot eller side vind og tungt vann.

Jeg rodde i alt 4 løp mot så å si alle landene. Det manglet snert og temperament i løpene mine så den helt store innsatsfylte roingen fikk man ikke se hos meg. Overskuddet kom noen uker for sent. En 12 plass ble det på meg i OL.

Jeg har hatt en lærerik sesong og det eneste jeg savnet var flere regattaer.

Etter at all roingen var over bodde jeg 1 uke i OL landsbyen inne i L.A. Det var Disneyland, Marineland, shopping, strandparty og andre party's som sto på programmet. Det var en all right uke å avslutte alt det seriøset på. Kunne endelig puste ut.

Jeg må jo fortelle litt om OL landsbyen. Alt var gratis. Det var mat 24 timer i døgnet. Alt fra biff til iskrem kunne man få. Det var stands over hele byen hvor man kunne få drikke og snacks, popcorn, kaker, frukt, sjokolade osv. Et diskotek og et sted med bord og benker og en liten sene hvor forskjellige artister sang viser, fortalte historier, vitser osv. Det var litt mer avslappede forhold der. Theater & kino. Det ble vist forskjellige filmer hele dagen. Eget videorom hvor alt fra OL var tatt opp. Man kunne til og med få klippet håret, strøket klærne, men jeg tok ikke sjansen på det.

Flyturen hjem gikk ganske greitt. Vi måtte vente endel timer i Danmark for flyet vi skulle ha videre var gått i stykker. Det var deilig å komme hjem igjen og få tenkt gjennom hele sesongen når jeg hadde fått den litt på avstand. Men alt i alt synes jeg at sesongen har vært OK, selv om resultatet i OL var dårligere enn ventet.

Lisa

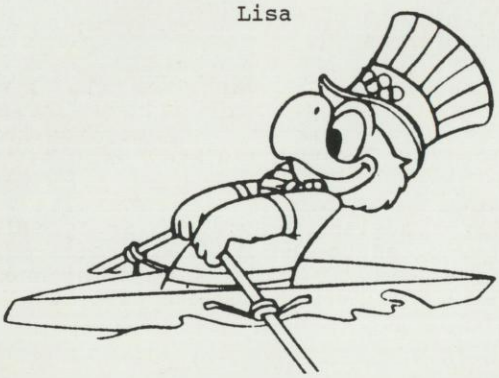

IRENE'S BERETNING

Luzern 15-17/6.

Lettvektsfireren vår og jeg dro nedover med Kiel-fergen onsdag.

Etter en heller urolig tur over, kom vi frem til Kiel neste morgen og tok fatt på kjøreturen til Sveits.

Kl. 1900 var vi fremme på min favoritt-bane. Vi gjorde istand båtene og tok en liten rotur før vi dro for å finne pensjonatet vårt.

Pensjonatet var kjempekoselig og lå bare 10 min. med bil fra regattabanen.

Fredag skulle forsøket gå av stabelen. Blant 28 scullere gikk 1. plassen til A-finale og 2. plassen til B-finale, med andre ord er det ganske hardt å være roer i disse tider. Jeg fikk New-Zealand, Nederland og Irland i mitt heat og gikk ikke videre selv om jeg selv syntes å ha rodd et godt løp.

Lørdag gikk det samme vei etter å ha rodd et dårligere løp enn dagen før.

Ellers hadde vi en trivelig tur med en bedre middag som avslutning før vi igjen tok fatt på den lange hjemveien.

Senior-match København.

Fredag 5/7 dro vi til Danmark hvor moroa skulle foregå.

Forbundet hadde installert oss på et kjempetrivelig hotell i idylliske omgivelser 10 min. gange fra regatta-banen.

Etterat vi hadde fått utdelt rom og skiftet dro vi til banen for å sjekke og vaske båtene. Skværingen på åren min var ikke som den skulle og vi brukte lang tid for å få det til.
Etter en kort rotur spiste vi middag og gikk tidlig til sengs.

Kl. 0500 neste morgen kom Edd og dro meg ut av sengen og mente jeg skulle ut og ro. Nytter ikke å protestere der i gården så det var bare å få på seg treningstøyet og dra avsted. 0900 var det klart for forsøk og til tross for de gode forberedelsene måtte jeg ro oppsamling. 1445 var siste sjanse for å komme seg til A-finalen og det gikk, etter et mye mer kontrollert og gjennomført løp selv om jenter fra Australia kom med en overraskende spurt som jeg oppdaget i siste sekund.

Søndag og finaledag.
Fulgte samme forberedelser som dagen før. Bestemte meg for å følge med til 500m og sette inn det siste derifra, men det tenkte visst alle de andre også. Det ble et meget spennende og tett løp hvor jeg ikke trakk det lengste strået. Det ble 5 plass.

Irene

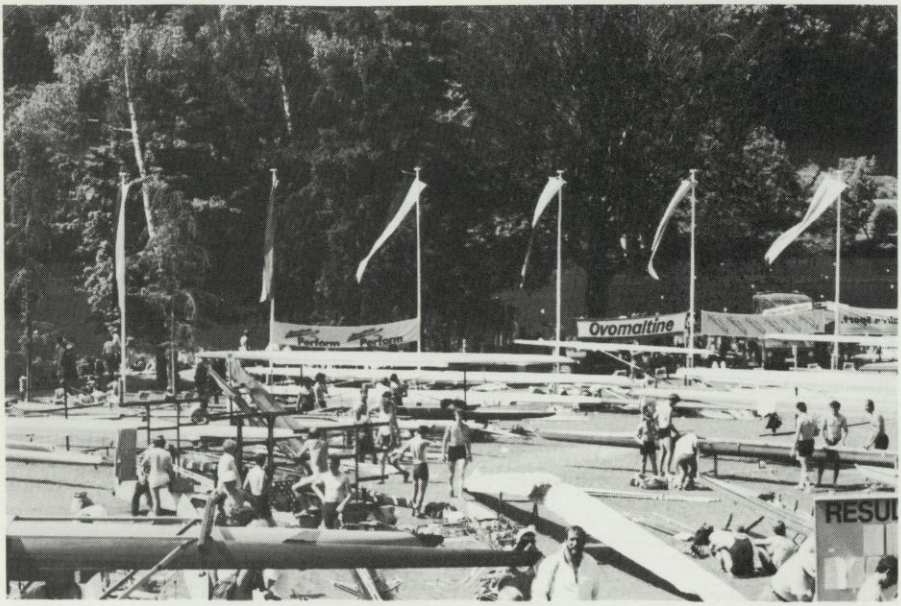

Båtplassen i Luzern

MR. 10%

SIVILØKONOM
NIELS KRISTEN HALDING

EDELGRANVEGEN 30, ÅSTERUD
1340 BEKKESTUA

Kun skriftlig eller personlig henvendelse.

Double your money in no time!

ÅTTER - MOSJON

Et år har gått siden sist, og mye vann har rent ut gjennom Gøta-elven siden forrige dyst langs disse bredder.

Det var med blandede følelser vi gikk på vannet ved Kungelv. Hadde vi blitt noe bedre på dette året som var gått?

De fleste av oss hadde trent jamnt og trutt hele vinteren - og sesongen igjennom. Mange slo alle rekorder hva antall kilometer angår denne sesongen - jentene overbeviste spesielt i så henseende.

Styrke burde det altså ikke mangle på, den burde være mye bedre i år. Nei det var nok heller samkjøring og rytme som bekymret. Selv om antall kilometer tilbakelagt i åtteren totalt var høyere i år så var vel ikke fordelingen over sesongen den heldigste. Vi kunne vel også ha trengt noe mer bistand under trening enn det vi fikk til.

Det viste seg også under konkurransen at det var adskillige problemer med å holde god takt i båten.

Men vi fikk en mye bedre start enn forrige gang, og var med og fightet helt fra første stund. Det var høyt tempo og hard jobbing fram til Bohusbron og elve-"munningen". Her var det beinhard kamp om centimeterne, og et av København-lagene presset oss hardt, men ble for ivrige i kampens hete og sneiet borti en annen båt. De måtte bare fossro mot elvebredden mens forskottet fyltes med vann.

Vi så for øvrig flere havarister på vegen nedover mot Gøteborg. Ormsunds "ledd-delte" brakk til og med i to underveis.

Som man skjønner så var ikke forholdene de mest gunstige for roing. Det var sterk motvind, og for det meste høy sjø under hele konkurransen. Det var mange båter som rant fulle av vann. Der har vi en fordel med gamle Dick - som er bredere og flatere enn moderne åttere - og ikke så lett tar inn vann.

Ved Nybro får vi kontakt med Gøteborg Rk, og vi henger oss på. Omtrent ved Beckebol (13000) klarer vi også å komme opp på siden av dem, men det er klart at de har mer å gi. Vi forsøker likevel en spurt på dem (som ble årets lengste) men vi får svar på alt vi gjør.

Det er nå godt å være vel i havn i alle fall, under slike forhold. Denne gangen viste vi Rank-Xerox ryggen allerede fra start, vi så aldri mer til dem. Forskjellen fram til Veritas var noe mindre enn forrige gang, men ikke nok! Vi hadde nok håper på et bedre resultat i forhold til dem. - Men vi skal vise dem - ved neste korsvei!!

Vi hadde samme mannskap denne gangen som tidligere, bortsett fra cox Katarina som loset oss prikkfritt ned Gøtaelven.

Stein H.

NYBEGYNNERINSTRUKSJON PÅ BOGSTADVANNET.

I fjor var flertallet av instruerte nybegynnere rundt 25/30 år. Denne tendensen fortsatte på vårens kurser. Dette gjorde at kapproingsutvalget så med stor uro på rekrutteringssvikten av unge potensielle konkurranseroere. Uten et slikt tilsig vil CR's fremtid på konkurransebanen være truet. Det var også klart at det hjalp lite å sitte med "hendene i fanget" å vente på bedre tider.

På et kapproingsmøte før ferien ble rekrutteringsspørsmålet inngående drøftet. Det ble her besluttet at nybegynnerinstruksjonen, som en prøveordning høsten ut, skulle deles; en instruksjon for mosjonister rundt 25/30 år som skulle foregå på Kongen og en for jenter og gutter fra 14-18 år på Bogstad.

Bakgrunnen for denne beslutningen er at det er i området rundt Bogstad det finnes ungdommer og ikke rundt Kongen. Slik det har fungert opp til nå har disse ungdommene måtte reise ned til Kongen og bli instruert sammen med det som kunne vært moren eller faren deres. For en 13-14 åring inspirerer ikke dette til fortsatt roing. De må være i konkurransemiljøet på Bogstadvannet og bli inspirert av etablerte raceroere. Idrettstilbudene er idag så mange at finner de ikke et miljø blandt likesinnete de trives i, forsvinner de bare til andre klubber.

Erfaringer fra andre klubber viser at idrettsaktiviteter som foregår i et nærmiljø skaper en tilhørighet til klubben. Hvis ikke en slik "kobling" mellom lokalmiljø og klubb eksisterer, vil det bli ytterst tungt å drive klubben fremover og klubbens fremtid vil være truet.

Som en konsekvens av dette mente kapproingsutvalget at instruksjonen måtte foregå i utriggere og scullere på Bogstadvannet. For nybegynnere vil det være betydelig lettere og enklere å håndtere disse båtene fremfor innriggere. Samtidig vil det gi en langt bedre roforståelse å trene i "konkurranseutstyret". Den tiden er forbi da nybegynnere måtte vise til "100 km i Lørja", før det ble tillatt å sette seg på sleiden i en innrigger.

Ca. ti jenter og gutter møtte opp etter sommerferien utenfor båthuset på Bogstad. Fire av disse ble omgående sendt ut på Bogstadvannet i Boye-Schlytter. Resten ble plassert i plastscullere. Dette fungerte over all forventning. Den utfordringen som krav til balanse og tilegnelse av teknikk representerte, gjorde at dette ble morsomt! De så jo hvordan erfarne roere behersket teknikken. Det er motivasjon nok.

De dristigste rodde "serieroing" allerede en måned etter første åretak.

Det er ikke bare nybegynnere som må motiveres, også instruktører. Mangel på instruktører har alltid vært et problem i klubben. På Bogstad håper vi å få løst dette ved at alle aktive roere må instruere et par ganger i sesongen. Dette fungerte tålig bra i år. Fordelen med et slikt opplegg er at alle da får muligheten til å gjøre seg kjent med de nye klubbmedlemmene som da lettere

vil finne seg til rette i klubbmiljøet.

Erfaringene fra i år var meget positive og hvis en fornuftig annonsekampanje kan introduseres før neste sesong, er det all mulig grunn til å se fremtiden lyst i møte.

Morten Lindholt

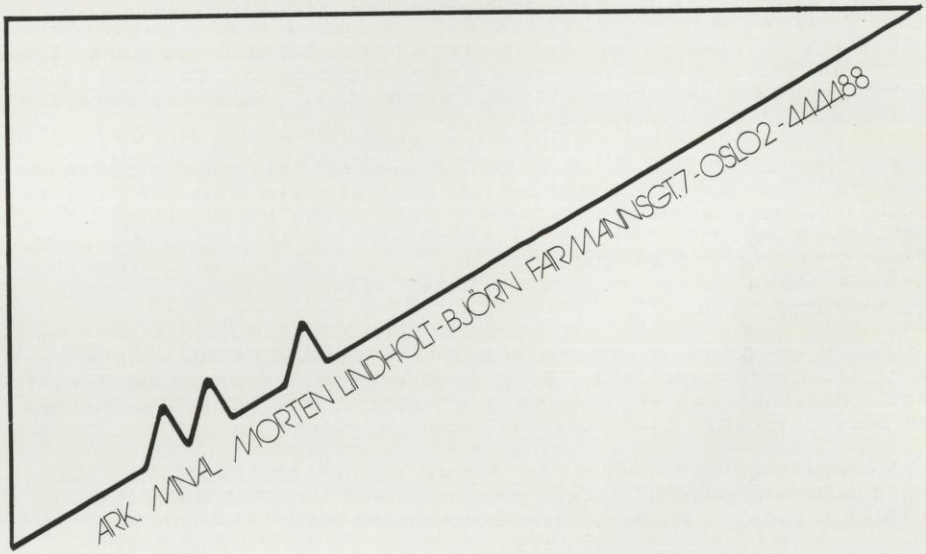

St. Hanshaugens Skomagasin

(Hilmar Toftager)

TELEFON 46 55 97 ULLEVÅLSVEIEN 35

KLUBBSJEFENS BERETNING.

Hallo!

Nå er det tid for årbok igjen. Jeg er blitt oppfordret til å skrive til dere, som jeg med glede gjør.

Først vil jeg takke alle, spesielt de jeg har hatt og fortsatt har mest kontakt med, og for den måte jeg ble tatt i mot på som ny.

Nærmest kan en si, at mitt handikap, ca. 65% hørseltap i begge ører (vesentlig diskantområdet), mange ganger nesten ikke "eksisterer". Med et FM-utstyr (tenk høstmøte) kan jeg høre like godt som dere, p.g.a. den gode lydoverføringen. Da uten akustiske forstyrrelser og eventuell annen støy. Takk til dere som er flinke til å bruke FM-senderen.

Ut på nyåret kom Per Arild Mørk til meg og spurte om klubbsjefvervet. Jon Hagen, hussjefen, kom også. Jeg var skeptisk og mente jeg var for "grønn" til dette. Pr. idag synes det meg å ha gått bra. Jeg gjør i allefall mitt beste og blir glad for hvert blidt fjes jeg ser på Toppen. Er det noe dere vil ta opp, nye ideer/kritikk eller ros, kom til meg eller de andre huskomitemedlemmene.

Åpningen av årets sesong ble meget vellykket på en solrik dag fylt med "mai-stemning". Folk satt ute på terrassen og hygget seg. Marianne Schlanbusch og jeg hadde nok å gjøre bak disken med bevertningen. Hjemmebaksten forsvant fort.

Stiftelsesdagen ble feiret på Toppen som klubbaften. Det møtte opp flere enn ventet. Bra, fortsett med det. Vi som var der hadde det koselig og så gjerne flere roere til.

Sommertorsdagene fikk god oppslutning, særlig grillkveldene. Det ble ikke tatt ferie denne sommeren. De kvelder det uheldigvis ikke var noen fra huskomiteen på plass, er jeg lei for. Så hjelp oss?

Rekeaften gikk også i år, med brask og bram. Det ble arbeidet høyt og lavt og "sprunget" i trapper av en flittig gjeng. Hussjefen og Per Arild arbeidet også. Samarbeidet gikk godt. Stemningen blant festdeltakerne var på topp. Det ble spist godt, sunget, talt, delt ut premier og danset. Alle så ut til å ha hatt det veldig moro. Da jeg gikk kl. 0400 på morgenen, var det fremdeles liv i huset - på Toppen fullt av dansende.

Siste torsdagen jeg hadde før jul møtte det opp ekstra mange. Fortsett med det. Klubbaften er ingenting uten dere. Men hvor er de "nye"? Noen har jeg sett, men ..... Føler noen seg utenfor, kontakt oss. - Selv om det virker litt vanskelig.

Tine Heien-Larsen m. venninne stod for den aller siste kvelden, med servering av julegløgg og pepperkaker. Det ble tatt frem juledekorasjoner, slik at vi få som møtte opp, fikk oppleve julestemning. Jeg oppfordrer flere til å slutte seg opp om en slik kveld til neste år også.

Til slutt vil jeg takke Hege Brenne og Stein Mørk for en koselig og "hard" rotur Arendal - Lindesnes (se annet sted i boka). Det var en uforglemmelig opplevelse jeg ikke ville ha vært foruten. Flere burde tenke i de baner. Jeg vil også takke min "trofaste følgesvenninne" på joggeturer, Aud Engebretsen, for hyggelig torsdagstrim. Noen ganger ble vi "presset" ytterligere av "spreke" Anne-Lise Hem. Det hadde vi glede av. Takk skal du ha.

HJERTELIG TAKK FOR ET GODT CR-ÅR 1984.

ADA W. SPÆREN

Glimt fra Reke-aften '84. Igjen en vellykkt fest.

ULVØYA RUNDT 1984.

Regattakomiteen bestod i år av Jan Thygesen, Bjørn Lindholt og Hans Engebretsen. Regattaen ble flyttet til lørdag på grunn av påfølgende festligheter. Dessverre var påmeldingen i år svakere enn ventet og noen av de helt store kanonene manglet. Også i CR-leieren var det færren enn vanlig.

Det var stille vær og alt lå tilrette for et godt arrangement. Røde kors var tilstede og Dahlstrøm og compani stilte med flere passbåter for eventuelt å plukke opp uheldige personer. Terje Graver var glad for det. Han manglet ikke mange meterene da svivelsen brakk og han ble liggende værfast.

Det skilte seg raskt ut en gruppe på fem roere - Sverre Løken NSR, Philliph Mitush Bærum, Arne Lindstøl Risør, Per Ivar Berg Moss og Stein Randsborg CR. Disse fem holdt følge mesteparten av veien og de kom inn i nevnte rekkefølge. I klasse 36-42 år hadde Lorentz Brinch fra NSR kontrollen hele veien og vant sin klasse foran Harald Nøvik CR og Bjørn Lundin CR.

I eldste klasse vant Magne Sølvsberg foran Mascot som avsluttet hele feltet.

I kvinneklassen var det ingen som kunne måle seg med Irene Aaberg og hun ble den andre jenta fra CR etter Camilla Cretz som greide maksimaltiden.

Dessverre greide vi ikke å vinne 5 mannspokalen i år. Den var det NSR som stakk av med.

I tur og mosjonsklassen var det dårlig CR deltagelse. Kun en firer stilte opp, med Pia Stavenes, Catrine Løvenskiold, Trine Randsborg, Anne Karin Syversen og cox var den beryktede Casper. Han måtte bæres ut av båten etter endt løp.

Per Arild og Inger stilte opp i 2'er og kom til mål i fin stil. Båten var visst ikke helt prima.

Stein Randsborg

RESULTATLISTE ULVØYA RUNDT 1984

KLASSE 35 ÅR OG YNGRE

MAKSIMALTID 1.08.32

1.	Sverre Løken	NSR	1.02.46
2.	Phillip Mitush	Bærum	1.03.43
3.	Arne Lindstøl	Risør	1.03.58
4.	Per Ivar Berg	Moss	1.04.29
5.	Stein Randsborg	CR	1.05.00
6.	Johan Wherner	NSR	1.07.01
7.	Øyvin Brøymer	CR	1.07.09
8.	Pål Cederblad	NSR	1.07.22
9.	Per Einar Johannesen	Drammen	1.07.45
10.	Terje Holte Nilsen	Risør	1.08.21
11.	Odd Jensrud	Drammen	1.09.00
12.	Morten Nygren	Risør	1.09.14
13.	Morten Lindholt	CR	1.10.15
14.	John Johannesen	Moss	1.11.17
15.	Rolf Riktor	CR	1.11.22
16.	Anders Horde	Bærum	1.11.23
17.	Christian Tharaldsen	NSR	1.11.31
18.	Bjørn Einar Kihl	Risør	1.11.51
19.	Nils Morten Grindvik	Risør	1.12.18
20.	Runar Hyll	NSR	1.13.23
21.	Petter B Andersen	CR	1.16.38
22.	Per Helge Brun Svendsen	Moss	1.17.05
23.	Leif Inge Paulsen	NLHI	1.17.38

KLASSE 35 ÅR OG YNGRE FORTS.

24. Stein Hødnebø	CR	1.17.43
25. John Songedal	Risør	1.18.06
26. Tor Ivar Johanssen	Drammen	1.26.16
27. Odd Rosvold	CR	1.38.30

KLASSE 36 - 42 ÅR

MAKSIMALTID 1.11.02

1. Lorentz Brinch	NSR	1.06.11
2. Harald Nøvik	CR	1.07.46
3. Bjørn Lundiin	CR	1.10.59
4. Gerhard Dürbeck	CR	1.13.09
5. Stein Mørk	CR	1.15.20

KLASSE 43 - 50 ÅR

MAKSIMALTID 1.13.32

1. Jon Fodstad	NSR	1.08.46

KLASSE 51 - 60 ÅR

MAKSIMALTID 1.16.02

1. Erik Fjøsne	Ormsund	1.18.57

KLASSE 61 OG OVER

MAKSIMALTID 1.18.32

1. Magne Sølvsberg	CR	1.17.26
2. C. A. Christiansen	CR	1.48.45

KLASSE DAMER

MAKSIMALTID 1.16.02

1. Irene Aaberg	CR	1.12.30
2. Hanne Nilsen	Onsøy	1.18.27
3. Siv Berger	CR	1.28.59
4. Nina Gullerud	CR	1.29.24
5. Aud Engebretsen	CR	1.38.00

BESTE 5-MANNSLAG

1. NSR	1.06.25
2. CR	1.08.06
3. Risør	1.09.32

TRYKKSAKER

ARNE S. MØRK
TRYKKERI PAPIRINDUSTRI
CHRISTIAN KROHGS GT. 30 - OSLO 1
TLF. 11 02 69 - 11 06 09

KLUBBKAPPROINGEN 1984.

Til tross for sen utsendelse av innbydelsen og dårlig med informasjon lyktes det oss også i år å avvikle klubbkapproingen.

Konkurransedagen opprant med regn og tåke, men vannet lå der stille og rolig. Arrangementskomiteen ringte og hadde influensa så formannen måtte sette det hele igang. Berseth kom og var måldommer til alles store glede. Startene ble improvisert.

Først ute var damer mosjon. Her var det kun to deltagere. Anne-Lise Hem greide etter en stund å ro forbi Aud Engebretsen og ble klubbmester. Dessverre fungerte ikke tidtagingen.

Mosjon damer	Nr. 1 og Klubbmester	Anne-Lise Hem
	Nr. 2	Aud Engebretsen

Neste løp var sculler race herrer. Her var Irene Aaberg starter. Feltet kom samlet ut, men etter noen hundrede meter hadde Randsborg overtatt føringen foran Riktor. Stillingen holdt seg mot mål og resultatet ble:

Nr. 1 og Klubbmester	Stein Randsborg
Nr. 2	Rolf Riktor
Nr. 3	Dag Backer
Nr. 4	Harald Nøvik

I kvinneklassen vant Irene Aaberg.

Det var skuffende få med i nybegynner Trimmy. Starten gikk bra og lagene lå side om side, men omtrent halvveis ble det en liten kollisjon. Vi startet på nytt og nå gikk det bra.

Nr. 1 og Klubbmester	Cathrine Løvenskiold
Nr. 2	Pia Stavnes.

Fjerde løp var sculler mosjon herrer.
Dette ble også et spennende løp. Det viste seg at juniortrener Petter Mjelva hadde best teknikk. Teoriene ble satt ut i praksis. Petter kunne sikre seg et fortjent klubbmesterskap.

Nr. 1 og Klubbmester	Petter Mjelva
Nr. 2	Gerhard Durbeck
Nr. 3	Stein Mørk.

Til tross for dårlig fremmøte greide vi å fremskaffe 4 firerlag. Stein Mørk, Rolf Riktor og Petter Mjelva var sjefer for trekningen av lagene. I første uttagingsløp møttes Harald Nøviks lag og Irene Aabergs lag. Etter en fisk hos Aabergs lag greide Nøvik lett å føre sitt lag frem til seier. Nevnes må Kasper som satt på laget. Han fullførte i sin egen stil, langt tilbakesving og ekstremt kort sleide. I andre uttagingsløp møttes Stein Randsborgs lag og Petter Mjelvas lag. Stein Randsborgs lag kom først til mål.

I finalen fikk vi et rivende oppgjør. Lagene fulgte hverandre side om side. Stein Randsborgs lag greide å komme foran halvveis i løpet og denne ledelsen gav de aldri ifra seg.

Det ble seier med en halv lengde.

Nr. 1 og Klubbmester	Nr. 2
Jørn H. Pedersen	Stein Mørk
Pia Stavnes	Niels C. Halding (Kasper)
Dag Backer	Nina Gullerud
Stein Randsborg	Harald Nøvik
Valborg Svane (cox)	Kristin Grone (cox)

Det ble ren finale i åtter da det bare var folk nok til 2 fulle åttere. Trekningskomiteen hadde også nå gjort en bra jobb. Løpet utviklet seg til den reneste thriller. Nøviks lag ledet rett etter start, men litt før halvveis kom Randsborgs lag og overtok ledelsen. Mot slutten kom Nøviks lag med en kjempespurt og det var ikke mye som skilte dem fra seieren, kun en liten båtspiss.

Klubbmester i åtter	Nr. 2.
Anne-Lise Hem	Jørn H. Pedersen
Cathrine Løvenskiold	Marianne Schlanbusch
Tor Schlanbusch	Pia Stavnes
Nina Gullerud	Trine Randsborg
Tine Heien Larsen	Dag Backer
Petter Mjelva	Espen Riktor
Gerhard Durbeck	Stein Mørk
Stein Randsborg	Harald Nøvik
Valborg Svane (cox)	Kristin Grone (cox)

De som møtte opp hadde det riktig hyggelig. Dessverre var det mange kjente ansikter som ikke var til stede. Det er ønskelig at flere støtter opp om klubbens aktiviteter.

Stein Randsborg

Stein - vinner av Rosjefen's Pokal med 13 seire + masse glass.

Årets klubb-mestere i firer.

Kjære Rovenn !

Redaktøren takker for følgende personer som har støttet årboken.

Andreas Knudsen	Johan Aubert	KM Heyerdal-Jensen
Rolf Lycke	Irene Aaberg	Stein Hødnebø
Per Krogh	Olav Bjørndal	Erling Storm
Hege Brenne	Asbjørn Løken	Rolf Ø. Eng
Bastian Heide	Morten Flood	Chr. Lütken
Inga Gjersøe	Kari Gjømle	Tore Andersen
H. O. Elgethun	Stein Heggemsnes	Annelise Hem
Knut Samuelsen	Stein Mørk	Odd Sørbye

Thorleif Jensen	Hans K. Fleischer	Einar Dahl
Thore Hagen	Harald P. Klyve	Anonym
Arve Rosseland	Veve og Gunnar Fredrikson	Sigurd Grønli
Leif Ro	Ragnhild og Leif Wahlund	C. A. Christiansen
Marianne og Tor Schlanbusch	Harald Nøvik	Helge Bjonge
Tom W. Simonsen	Jens Grevstad	Terje Graver
Bredo Thorbjørnsen	Odd Hansen	Alfin Isaksen

Christiania Roklub

DRIFTSREGNSKAP 1984

Inntekter

Inntekt fra klubbvirksomhet

Medlemskontingent og avgift rokurs		kr 49.270	
Salg merker og tøy	kr 10.240		
Lagerreduksjon merker og tøy	" 10.030	" 210	
Salg på klubbkvelder etc	kr 40.917		
Kjøp av varer til klubbkvelder	" 29.920	" 10.997	
Salg kunstmapper		" 3.750	
Diverse inntekter		" 428	kr 64.655

Inntekt fra Kongen

Leieinntekt lokaler	kr 359.631	
Leieinntekt lysreklame	" 15.000	" 374.631

Bidrag og gaver

Oslo Kommune	kr 26.405	
Oslo Idrettskrets (bingo)	" 10.000	
Tippemidler	" 10.500	
Gaver fra medlemmer	" 42.383	
Overført fra fonds	" 17.700	" 106.988

Årboken

Annonser	kr 12.283	
Kostnader	" (3.500)	" 8.783

SUM DRIFTSINNTEKTER	kr 555.057

Kostnader

Administrasjon

Rekvisita og trykksaker	kr 4.259	
Porto og telefon	" 14.725	
Regnskap	" 15.000	
Kilometergodtgjørelse (vedr. 83)	" 13.341	
CR-posten	" 780	
Møter	" 2.257	
Diverse kostnader	" 3.012	kr 53.374

Materiell etc.

Nyinnkjøp (note 1)	kr 26.420	
Avskrivning båtmateriell	" 34.900	
Reparasjoner og vedlikehold	" 11.011	
Innkjøp av inventar	" 8.616	" 80.947

Trening og kapproing

Konkurranser i Norge	kr 11.652	
Konkurranser i utlandet	" 35.670	
Skigruppe	" 1.000	
Kilometergodtgjørelse	" 22.000	
Forsikring båter	" 22.897	
Div. instruksjon	" 8.157	
NR samlinger og repr.	" 12.468	kr 113.844

Premier og utmerkelser,gaver

Premier og utmerkelser	kr 9.253	
Oppmerksomheter	" 2.505	" 11.758

Drift og påkostninger,Bogstad

Strøm	" 79

Drift og påkostninger,Kongen

Vedlikehold og reparasjoner	kr 14.638	
Elektrisitet	" 22.029	
Fyringsolje	" 10.880	
Forsikringer	" 15.709	
Offentlige avgifter	" 7.366	
Bryggeleie	" 3.000	
Prosjektering	" 21.070	" 94.692
SUM DRIFTSKOSTNADER		kr 354.694
DRIFTSRESULTAT 1984 (overskudd)		kr 200.363

Finansinntekter og finanskostnader

Rentekostnader	kr (49.665)	
Renteinntekter	" 8.308	" (41.357)
ÅRETS RESULTAT (overskudd)		kr 159.006

Note 1 Nyinnkjøp materiell

1 stk sculler	kr 6.840
1 " "	" 16.166
Årer etc.	" 4.914
	kr 27.920
Salg klinksculler	" (1.500)
	kr 26.420

STATUS PR 31/12-84

Omløpsmidler

DNC - Folio	kr 31.935	
Oslo Sparebank	" 953	
Oslobanken	" 68.867	
Postgiro	" 1.256	
Beholdning merker og tøy	" 15.000	
Beholdning hos klubbsjef	" 2.400	
Debitorer	" 32.822	kr 153.233

Anleggsmidler

Båtmateriell	kr 100	
Inventar	" 100	
Robase - Bogstad	" 100	
Klubbhus - Kongen	" 222.000	" 222.300
SUM EIENDELER		kr 375.533

Kortsiktig gjeld

Kreditorer	kr 470	
Mellomregning fonds	" 38.259	
Skyldig MVA	" 3.866	kr 42.595

Langsiktig gjeld

Pantegjeld	UNI	kr 60.069	
"	DNC	" 138.000	
"	H. Feghts Fond	" 17.500	
"	Livsvarige medl.Fond	" 130.000	" 345.569

Egenkapital

Akkumulert underskudd 1983	kr(171.637)	
Årets overskudd	" 159.006	" (12.631)
SUM GJELD OG EGENKAPITAL		kr 375.533

Stein Randsborg
Formann

Jan Hultgren
Økonomisjef

Revidert:

Willy S. Evensen
Tor Sømme, reg.revisor

Regnskap for klubbens fonds pr. 31/12-84

Eldre medlemmers fond

Beholdning pr 1/1-84	kr 4.067
Renter	" 274
Beholdning pr 31/12-84	kr 4.341

Brødrene Rosenbergs fond

Beholdning pr 1/1-84	kr 8.252
Renter	" 738
Beholdning pr 31/12-84	kr 8.990

Boye Schlytters legat

Beholdning pr 1/1-84	kr 29.096
Renter	" 2.604
Beholdning pr 31/12-84	kr 31.700

Hannibal Feghts fond

Beholdning pr 1/1-84	kr 58.094
Renter	" 5.734
	kr 63.828
Overført klubben	" 2.100
Beholdning pr 31/12-84	kr 61.728

Livsvarige medlemmers fond

Beholdning pr 1/1-84	kr 130.000
Renter	" 15.600
	kr 145.600
Overført klubben	" 15.600
Beholdning pr 31/12-84	kr 130.000
Beholdning alle fonds	kr 236.759

Klubbens fonds er disponert som følger:

Gjeldsbrevlån v/Scanbrokers 14,5% rente, 1 mnd oppsigelse	kr 50.000
Obligasjon Landkreditt	" 1.000
Pantelån Christiania Roklub	" 147.500
Mellomregning med Christiania Roklub	" 38.259
	kr 236.759

EGNE MODELLER
IMPORT-MÅLSØM
ETABLERT • 1888

♂♀GÅR I KLUBBEN

♀ GÅR OGSÅ TIL OSS

VI HJELPER DEM MED Å
«SPRINGE UT» I NYE,
MOTERIKTIGE KLÆR
BÅDE VÅR
OG
HØST

OSLO
THORLEIF HALLÉN
THV. MEYERSGT. 59; TLF. 35 54 13

REDKEN®

for vitenskapelig hårpleie

Importør:
FIVØ A/S - Økernveien 145, 0508 Oslo 5 - Postboks 75, Økern - Tlf. (02) 64 25 64

Medlemsfortegnelsen pr. 31. desember 1984

8 1 A AABERG IRENE
GAMLEVN 226
1472 FJELLHAMMAR

8 3 D AALSRUD ESPEN
MØGENS THORSENS GT 13
OSLO 2

1 6 C AANENSEN SVERRE
GRANÅSEN '68 B
1347 HØSLE

8 1 A AAS INGJERD M.
H.A.SKAJEMÅ PLANTESKOLE
RIIS HOVEDGÅRD
OSLO 3

8 3 D AKRE HANNE CECILIE
LANDINGSVN. 98
OSLO 7

3 5 C AKRE ØVE
LANDINGSVN 98
OSLO 7

5 5 C ANDERSEN KJELL
DALBAKKVN 102
OSLO 6

8 2 D ANDERSEN OSCAR PETTER
GRINIVN. 13
OSLO 7

5 9 C ANDERSEN STEIN TORE
ODNAVN 12
1400 SKI

2 8 B ANDERSEN,G.OPSAHL
NILS BAYS VEI 61
OSLO 8

8 0 D ANDREASSEN JAN RUNE
VEI NO. 3990 NO. 34 B
OSLO

3 6 C ANDRESEN JAN KJELL
GULLERÅSVEIEN 31
OSLO 3

8 0 D ANDRESEN PETTER BERARD
DALSVN. 7 B
OSLO 3

5 6 B ANDRESEN,IVAR ARNE
AMMERUDHELLINGA 78
OSLO 9

3 5 C ANNERLØV,GUNNAR
BALDERSVEI 29
1344 HASLUM

4 7 C ARNESEN KNUT M
GLASSVERKVEIEN 3
1322 HØVIK

2 5 C ARNESEN TRYGVE
SØNDREVN 16
OSLO 3

4 1 A AUBERT JAQUES CHR.
ODINS GT. 3
OSLO 2

4 1 A AUBERT,JOHAN HENRIK
ODINSGT.3
OSLO 2

7 2 A AULIE,FINN
NORDENGVN.28
OSLO 7

8 0 D BACKER DAG
LANGLIA 6
OSLO 8

3 6 C BACKER,KNUT M.
HELLERSKILVN.2
4950 RISØR

8 2 A BAKKE HARALD
HOFFSJEF LØVENSKIOLDSVEI
OSLO 3

8 1 D BAKKE MARTIN
SØRKEDALSVN 185
OSLO 7

8 3 D BALSGÅRD SVEIN
BJØRN STALLARES VEI 27
OSLO 5

8 3 D BANGGREN ANDRE
OLE MESSELTSVEI 174
OSLO 6

8 2 A BANGGREN HANNA KATRIN
OLE MESSELTS VEI 174
OSLO 6

8 1 D BANGGREN OLE
OLE MESSELTSV.174
OSLO 6

7 6 A BARKENÅS,JON BJARNE
HØSLETOPPEN 12
1347 HØSLE

8 3 A BARSNES INGUNN
ALLEGT 28
5000 BERGEN

7 6 A BENTZEN,GEIR
SYRENVN.15
OSLO 8

3 6 C BERG, ROLF
HØNSVN.60
1375 HØN

8 4 D BERGER ANNEKE MARGIT
SNØGBRYNET 11A
0283 OSLO 2

8 4 A BERGER SIV F.
TORGENHOLTVN 8
2006 LØVENSTAD

8 4 A BERGMAN UNNI
TROSTERUDVN 50
0386 OSLO 3

4 5 A BERSETH,ETV.A.
SCHLEPPEGRELLSGT.1
OSLO 5

6 5 B BJERKE,PER R
LÆRDALSGT.17
2010 STRØMMEN

5 1 B BJERKELI,TRYGVE R
FJELLMURVN.4
1340 BEKKESTUA

8 4 A BJERTNÆS OLAUG
LEIRFALLSGT 6
0550 OSLO 5

6 9 A BJONGE HELGE
STASJONSVEIEN 1 B
1310 BLOMMENHOLM

6 9 C BJONGE, ERIK
VIBESGT.1
OSLO 3

6 8 A BJONGE,SVEIN ANDREAS
ERL.SKJALGSØNSGT 4
OSLO 2

3 8 C BJØNNESS, KNUT
BINNEVN.11
OSLO 3

5 7 A BJØRGAN,ROBERT
PROTONVN 9 B
OSLO 6

3 4 C BJØRGE, ARNE VENDELBO
RINGEN REKREASJONSHJEM
2490 ÅDELV

2 6 B BJØRNDAL,OLAV
LØRENVN.26
OSLO 5

2 1 C BLOM,HANS
VESLEKROKEN 7
OSLO 3

4 7 B BOHWIM,KNUT
HAFRSFJORDGT.8
OSLO 2

4 5 C BOMAN,JAN ERIK
HØTSTØJORDET 81
1322 HØVIK

7 6 B BORCHGREVINK,ASTRID
NEUBERGGT.1
OSLO 3

7 8 B BORCHGREVINK,EGIL
NEUBERGGT.1
OSLO 3

8 4 A BOYE KNUD
BLÅBÆRSTIEN 35 B
1450 NESODDTANGEN

6 9 A BRAATHEN,GEIR OLE
DRAMMENSVN.102 E
OSLO 2

3 4 C BRAATHEN,JOHAN SOLBERG
BJERKEBAKKEN 29
OSLO 7

4 6 C BRATBERG, LEIF
SØREN JAABEKSGT.6
OSLO 4

8 2 A BREDAL ELLEN LOUISE
JAC.AALLSGT 36 A
OSLO 3

8 2 D BREDAL HENRIK MICHEL
BJØRN FARMANSGT 6
OSLO 2

2 6 C BREILID,RAGNAR
DRAMMENSVN.50 D
OSLO 2

8 3 A BRENNE HEGE
WELHAVENS GT. 6
OSLO 1

8 4 A BREVIK BENTE
KRINGSJÅ STUDENTBY BA,203
0864 OSLO 8

3 9 C BROTT, CARL BERGER
BAMSEVN.7
OSLO 3

8 0 A BRUNBORG KARI ANNE
ERIK MOGENSSØNNSV. 36
OSLO 5

6 4 A BRØYMER,ØYVIN
HASSELVN.21
1344 HASLUM

3 9 C BUGGE,ARVID APENES
FJORDVN.79 B
1322 HØVIK

6 2 B BULL GEORG
AMULREE BARDSEA
NR.ULVERSTON,CUMB LA1290L
ENGLAND

8 2 A BUNDGAARD ANNETTE S.
ROM 206 DALEHAUGEN
RIKSHOSPITALET
OSLO 1

8 0 A BUNDGAARD,LONE
SØSTERVN 22
1474 NORDBYHAGEN

5 4 C BUSCH-CHRISTENSEN,ERIK
BJØRNVN.1
OSLO 3

5 4 C BUSCH-CHRISTENSEN,TRULS
BJØRNVN.1
OSLO 3

7 6 A BØRNICK,PÅL
SKIRINGSALVN 23
3200 SANDEFJORD

2 5 B CARLSSON,KAARE
HEGDEHAUGSVN.14
OSLO 1

8 4 A CHRISTENSEN ANNE KORSBEK
LILLENGVN 3 C
1324 LYSAKER

CHRISTENSEN GEIR
TEIEVEIEN 3
2070 RÅHOLT

4 9 A CHRISTIANSEN BERNT H.
ÆSENHAGEN 28 E
2020 SKEDSMOKORSET

3 7 B CHRISTIANSEN,BERNHARD
HOSLEVN.21
1342 JAR

2 7 C CHRISTIANSEN,CARL A
KONGLEVN.22
OSLO 8

7 8 A CHRISTIANSEN,ELLEN-JOHANNE
KONGLEVN.22
OSLO 8

5 3 B CHRISTIANSEN,PER
KONGLEVN.22
OSLO 8

8 3 D COOK CHRISTIAN FRANK
WALDEMAR THRANESGT 64
OSLO 1

7 6 A COOK,HENNING
OBSERVATORIE TERRASSE 6 0
PPG.1
0270 OSLO 2

4 5 B DAAE,HANS
BOGSTADVN. 22
OSLO 3

8 2 A DAHL RAGNHILD GURI
BROCKMANNSGT 10 B
OSLO 4

4 9 C DAHL, EINAR
LOUISESGT 28
OSLO 1

5 7 A DAHLSTRØM,PER KRISTIAN
ÅMOTVN.13 B
OSLO 8

3 5 C DALSET, HELGE
LUFTFARTSVN.2
OSLO 3

7 8 A DUE,ERIK WIBE
GULLERÅSVN.33
OSLO 3

6 1 A DURBECK GERHARD
FJELLVEIEN 4 C
1470 LØRENSKOG

6 1 A DURBECK,SIGURD
ARNEBRÅTVN 75 A
OSLO 3

6 6 A EILERTSEN KNUT
HAGAVN 12 G
0980 OSLO 9

2 0 C EKHOLT, ULF
JØRNSTADVN 42
1360 NESBRU

3 5 C ELGETHUN HELGE O.
BYGDØY ALLE 70
OSLO 2

7 9 B ELGETHUN,ELINE
BYGDØY ALLE 54 B
OSLO 2

4 5 C ELIASSON, ARVID
FINSTADRABBEN 25
1475 FINSTADJORDET

8 2 A ELLINGSEN ODD STEINAR
GUSTAVSGT 2
OSLO 3

8 3 A ELLIS GOGO
HANS BARLIENS GT 1 A
OSLO 4

3 1 C ENG, ROLF ARNULF
EINAR SKJÆRÅSENSV 28
OSLO 3

5 5 A ENGEBRETSEN,HANS F.
NORDALVN.50
OSLO 5

6 7 A ENGEBRETSEN,PER
TEISENVN.16
OSLO 6

4 5 C ENGELHARDTSEN, ROLF
NORDENGVN.91 C
OSLO 7

8 3 A ENGERDAHL KJETIL
OLAF BULLS VEI 11 B
OSLO 7

3 9 B EVENSEN,WILLY S.
ØVREVN.
1450 NESODDTANGEN

8 2 A FALDÆS KIRSTEN
HAMMERSTADGT 10
OSLO 3

3 9 C FEGTH, ROBERT
TROSTERUDVN.63
OSLO 3

8 2 A FEIJT METTE VAN DEN
C/O HAUSEN,CAM.COLLETTSV.
OSLO 2

4 1 C FLEISCHER,HANS K.
POSTBOKS 7050 HOMANSBYEN
OSLO 3

8 3 A FLINDER AXEL
LØKKALIA 12 A
OSLO 3

6 1 A FLOOD,ARNE MORTEN
ULLERNVN. 12 D
OSLO 2

3 8 C FOSSUM BERNT
VILLAVEIEN 35
OSLO 3

5 5 C FOSSUM, KNUT
HOLMENHAUGEN 12
OSLO 3

3 8 C FOSSUM, PER WEDEL
ULLERNVN.31
OSLO 2

2 9 C FOUGNER,HANSI
FRITZ KIÆRS VEI 22 A
OSLO 3

2 8 C FREDRIKSON GUNNAR
HOVSETERVN 36 A
OSLO 7

5 9 C FREDRIKSON,BJØRN E.
BJERKEVN 3
1440 DRØBAK

7 6 C FREDRIKSON,GUDRUN
HOVSETERVN.36 A
OSLO 7

5 9 C FREDRIKSON,GUNNAR F.
JEGERVN 12
OSLO 3

4 1 C FREDRIKSON,GUNNAR Ø.J.
JEGERVN 12
OSLO 3

5 9 C FREDRIKSON,MORTEN E.
SKOGFOSS
9925 SVANVIK

2 4 C FROHDE, INGOLF
ROSENBORGGT.13 B
OSLO 3

2 5 C FUGLESANG,GEORG R.
CHR.KROHGSGT.16
OSLO 1

8 4 A FURBERG SVEN
RØAVN 18
0752 OSLO 7

8 3 A GJERSØE INGA
LYBEKKVN 50 A
0385 OSLO 3

7 5 B GJESTER JOHAN A
PRESIDENT HARBITZGT. 23 B
OSLO 2

8 4 A GJØMLE KARI
IVAR KNUTSONSVEI 46
1161 OSLO 11

7 5 A GORLEN,THOMAS
ULLEVÅLSALLEEN 14
OSLO 8

8 3 D GOTAAS ANNE CATHRINE
TENNISVN 4 H
0386 OSLO 3

8 3 A GRAVER TERJE
RØDSKRUBBGRENDA 4
1352 KOLSÅS

8 2 D GRETTE EINAR
RISALLEEN 31 B
OSLO 3

3 0 C GREVSTAD,JENS
MAJORSTUVN 25 B V
0367 OSLO 3

8 2 D GRIMSGAARD AKSEL
RØAKNEKKEN 21
OSLO 7

7 8 A GRIMSTAD,PÅL MATHIS
C.A.PIHLS GT.1
OSLO 2

8 2 D GROVE KRISTIN
ARNEBRÅTVN. 83 H
OSLO 7

4 5 A GRØNLI,SIGURD
FALLANVN.16 B
OSLO 4

3 4 C GRØRØ, KNUT O.
LILLE FROGNER ALLE 10
OSLO 2

4 8 C GULBRANDSEN, FINN
MAJORSTUVN 9 A
OSLO 3

7 9 A GULBRANDSEN,HANS P
FEARNLEYS GT.10 B
OSLO 3

4 9 C GULBRANDSEN,PER BERNT
HOLTEGT.2
OSLO 2

8 3 A GULLBEKK SVEINUNG
GRINIVN. 31
OSLO 7

8 4 D GULLERUD NINA
SKØYEN ALLE 8
0667 OSLO 6

7 9 D GULLERUD,SIGURD CHR.
SKØYEN ALLE 8
OSLO 6

3 9 C GULOWSEN, PER
UTENRIKSDEPARTEMENTET
OSLO 1

8 4 A GUNDERSEN KARL-BJØRN
BENTSEBRUGT 12 A
0476 OSLO 4

5 1 C GUSTAVSEN, PER
BREGNEDRAGET 1
1347 HOSLE

2 6 C HAFFNER,WILHELM
BOGSTADVN.46
OSLO 3

8 3 A HAGEN DAG
RØAVEIEN 22
OSLO 7

8 0 A HAGEN,JON AUDUN
FROGNERVN 14
0263 OSLO 2

7 8 D HAGEN,ROY
ØSTERLIVN.52 A
OSLO 11

3 4 C HALDING NILS K.
EDELGRANVN 30,ÅSTERUD
1340 BEKKESTUA

7 6 A HALLEN LILLIAN
LUTVANNSVN 10
OSLO 6

7 9 A HALLEN,INGEBORG
THV.MEYERSGT.59
OSLO 5

4 6 C HALLEN,ULF TH.
THV.MEYERSGT.59
OSLO 5

8 2 D HALVORSEN LIV M.
SAGMESTERVN 45
1410 KOLBOTN

3 3 C HALVORSEN,MICHAEL BLOM
HEGDEHAUGSVN.11
OSLO 3

7 6 D HAMRE,KNUT
STEINGARDVN.3
OSLO 8

8 3 A HANSEN SIDSEL
GABELSGT 40
OSLO 2

8 3 A HANSEN SØLVI
NEDRE ULLEVÅL 4A
OSLO 8

6 5 A HANSEN,ODD
SLALOMVN.11 A
1350 LOMMEDALEN

7 8 B HARALDSEN,LIV
SNOVN.3
1322 HØVIK

6 2 A HARALDSEN,MIVIND
SNOVN.3
1322 HØVIK

8 4 A HARB ANNE GRO
BENTSEBRUGT 25 B
0469 OSLO 4

8 4 A HARBY ANITA
HANS NIELSEN HAUGESGT 14
0481 OSLO 4

8 2 D HAUG ELLEN
TYRISTUBBEN
1450 NESODDTANGEN

6 5 A HAUG FINN
HUSEBYVN 6 B
0379 OSLO 3

8 3 D HAUG GARRIELLE
BYGDØY ALLE 123 B
OSLO 2

8 2 A HAUG KIRSTEN
TYRISTUBBEN
1450 NESODDTANGEN

8 0 B HAUG MARIUS
MORKELVN 14 A
1473 SKÅRER

8 2 D HAUG MORTEN
MORKELVN 14 A
1473 SKÅRER

5 1 C HAUG, ARNE
RUGDEVN 4
1555 SON

5 1 C HAUG, HANS CHR.
MORKELVN 14A
1473 SKÅRER

7 7 B HAUG,ANNE-BRITT
MORKELVN 14 A
1473 SKÅRER

4 5 B HAUG,BIRGER N
KONVALLVN.32 B
1300 SANDVIKA

6 5 A HAUG,BJØRN A.
TUNFARET 12
OSLO 3

5 1 C HAUG,PETTER
HOFF TERRASSE 11
OSLO 2

2 9 C HAUGE, WILLIAM
FIKSKOLLEN 2 B
1345 ØSTERÅS

8 1 A HAUGEN JOHN-ERIK
C/O PEDERSEN,HENSENGVN.2
OSLO 2

7 9 D HAULAND,GUNNAR
KIRKEHAUGSVN.10
OSLO 2

4 6 B HEGGELAND,HAAKON
3846 HAULAND

7 6 A HEGGEMSNES STEIN
LYBEKKVN 50 A
0385 OSLO 3

7 6 A HEGGEMSNES,INGRID
ÅSSTUBBEN 60
0381 OSLO 3

3 0 C HEIBERG, ERIK
THOMAS HEFTYESGT.14
OSLO 2

4 6 A HEIDE,HENRIK
BYGDØY ALLE 125 A
OSLO 2

4 9 B HEIE,HÅKON K
ULLEVÅLSVN.110 A
OSLO 4

8 2 D HEIEN-LARSSEN TINE
HOLMENKOLLVN. 112 B
OSLO 3

8 4 D HELWEG MIKKEL
TORSGT 01
0260 OSLO 2

8 3 A HEM ANNELISE
VALLEGT 8
0454 OSLO 4

7 9 A HENAUG,HANS ERIK
ODINS GT.34 A
OSLO 2

8 1 B HENHAUG INGE
NOBELSGT 20 A
OSLO 2

8 3 A HENIE LARS PETTER
BERGRØDVN 15
OSLO 8

5 6 B HENRIKSEN,PER MØRK
SKOGFARET 31
1344 HASLUM

8 4 A HENSKE LILIAN
HOVSETERVN 40 B
0768 OSLO 7

8 3 A HERGA KJELL
C/O I A ELLIS
HANS BARLIENS GT 1
OSLO 4

8 2 A HERMANDSEN JAN-PEDER
VALKYRIEGT. 17
OSLO 3

8 2 D HERMANSEN FRODE
VALKYRIEGT.17
OSLO 3

7 7 B HERNHOLM,THORE
PERSBRÅTEN 11
OSLO 3

8 2 D HERUD LINE
TOLLEF GRAVS VEI 113
1342 JAR

8 1 A HEYERDAHL-JENSEN KIRSTI M.
HOVSETERVN. 98
OSLO 7

HILLSTAD ED
BYGDØY ALLE 70
OSLO 2

8 2 D HOFSLI CARL RUNE
HOVSETERVN. 98
OSLO 7

4 7 C HOLM,FRITZ
TERRASSEVN.35
1322 HØVIK

8 1 D HOLST JØRGEN
OSTADALSVN 58
OSLO 7

7 8 A HOLST,FREDRIK
DAMPLASSEN 4
OSLO 8

8 2 D HOLTEN GUNNAR CATO
GYLDENLØVSGT. 13
OSLO 2

3 8 C HOLTER-SØRENSEN,ERIK
RYTTERFARET 24
1347 HOSLE

8 2 A HORN NICOLAY
GAUPEFARET 6
0387 OSLO 6

2 9 C HORN, HENRIK S.H.
HOLMENKOLLVN 71
OSLO 3

6 7 B HULTGREN,JAN
BARLINDVN 14
3440 RØYKEN

6 1 B HUNSEID,STELLEF
OLAV AUKRUSTSV.24
OSLO 3

7 8 A HVATTUM,LISE BRØGGER
HUK AVENY 6
OSLO 2

8 2 A HØDNEBØ STEIN
FROGNERVN 30A
0263 OSLO 2

8 4 A HØEGH LEIF OVESØN
HOFFSJEF LØVENSKJOLDSV 26
0382 OSLO 3

5 2 B IHLEN,PER HÅKON
ROLIG,SKOLEGT.
1800 ASKIM

8 3 D INGEBRIGTSEN TRINE
FR STANGSGT 10
OSLO 2

6 9 C INGVALDSEN, HÅKON
FLESÅSVEIEN 3
OSLO 8

4 5 C IRGENS, JOHANNES K.
EIKSKOLLEN 2 B
1345 ØSTERÅS

2 6 C ISAKSEN, ALFIN
BOGSTADVN.46
OSLO 3

3 8 C IVERSEN, KNUT
GARDEVN. 2 A
OSLO 3

8 3 A JACOBSEN LISE
SINSENVEIEN 68A
0586 OSLO 5

3 1 C JACOBSEN, ØIVIND
SCHIVESGT. 8
OSLO 2

7 9 B JACOBSEN,OLE BERNT
KROKUSVN.28
1473 SKÅRER

7 6 B JAHR SIDSEL
SLOREÅSEN 56 C
1257 OSLO 12

6 4 A JAHR,ARNE
SLOREÅSEN 56 C
OSLO 12

7 6 A JAHR,LONE
MARIDALSVN 64
0458 OSLO 4

7 7 A JAHR,TORE
MARIDALSVN.188 C
OSLO 4

4 7 A JAQUET,GEORGES
BYGDØY ALLE 3
OSLO 2

6 2 A JARVAAG,TERJE
GJENOMFARET 34
OSLO 8

4 5 C JARØY, LEIF
ROSENBORGGT. 15 C
OSLO 3

5 8 B JELLUM,ARNE E
INKOGNITO TERRASSE 8
OSLO 2

8 3 D JENSEN LARS
GAUSTADVN 12 C
OSLO 3

4 1 C JENSEN, ESKILD
OLAV KYRRESGT. 4
OSLO 2

4 6 B JENSEN,JAHN
ULLERNKAMMEN 22
OSLO 3

6 7 B JENSEN,PETTER
3220 HAUKERØD

5 3 B JENSEN,THORLEIF
NILS LAURITSSØNS VEI 50
OSLO 8

8 3 D JOHANNESSEN PEER M FØLLING
GAUSTADVEIEN 8 B
OSLO 3

2 9 C JOHANNSON,JOHAN
MØLTROSTVN 24
OSLO 3

3 7 C JOHANSEN, OTTO
CHARLOTTE ANDERSENSVEI 1
OSLO 3

8 3 A JUEL HANNE H. THORNE
FROGNERVEIEN 14
0263 OSLO 2

1 6 C JUELL, FREDRIK
SOLHEIMGT. 12
OSLO 2

8 2 D JØRGENSEN HILDE
HAVREVN 9
OSLO 6

8 4 A KALSVEEN MARIANNE SKOVDAHL
MEKANIKERVN 14
0683 OSLO 6

8 1 D KARLSEN TRUDE
VESTRE HAUGEN 74
OSLO 10

3 1 C KAVLI, ARNE
BOMBAKKEN 4
1324 LYSAKER

8 1 A KIDDER EVELYN
OVENBAKKEN 50 A
1345 ØSTERÅS

8 3 A KIDDER INGRID B
OVENBAKKEN 50 A
1345 ØSTERÅS

8 0 D KIELLAND JACOB CHR.
SØNDREVN. 17
OSLO 3

3 3 B KJELSTRUP JR.YNGVAR
TIDEMANDS GT.27
OSLO 2

8 3 A KJÆRSTAD ERIK
MAJORSTUVN 38
OSLO 3

3 1 C KJØSTERUD, REIDAR
BERGKRYSTALLEN 5
OSLO 11

4 5 C KLEM,RICHARD
DALIVN 3
1370 ASKER

7 7 A KLOUMAN,HANS H
TERRASSEVN.20
1320 STABEKK

3 0 C KLYVE,HARALD
ULLERN ALLE 119
0381 OSLO 3

4 0 C KNUDSEN,ANDREAS
SKIPPERGT.32
OSLO 1

4 6 B KROGH,PER
BLINDERNVN.44
OSLO 3

4 3 C KROHG JR.,OTTO
SKOGVN.27
1342 JAR

7 7 C KROHG OLAF N.
SKOGVN 27
1342 JAR

5 3 B KUBBERUD,NILS M
SCHØNINGSGT 10
OSLO 3

8 1 A KVAM RAGNHILD
SKÅRERVN. 79 A
1473 SKÅRER

8 4 A LAASTAD KARI
HOLSTSGT 10
0473 OSLO 4

6 0 B LANGELAND,HANS KRISTIAN
3656 ATRÅ

8 1 A LANGERUD ANNE
KJELSÅSVN 42
0488 OSLO 4

8 4 A LARSEN ELLEN UCKERMANN
VÅKERØVN 208
0751 OSLO 7

3 7 C LARSEN,FINN
THS.HEFTYESGT.27
OSLO 2

8 2 D LARSSON MATS
VÅKERØVN. 208
OSLO 7

8 3 A LEM ANNE MARGARET
NOBELSGT 17
0268 OSLO 2

3 5 C LIE,ARNE
NEDRE SKOGVEI 11
OSLO 2

4 5 C LIE,IVAR
BJØRNERABBEN 9
OSLO 3

7 0 A LINDHOLT MORTEN
BJØRN FARMANNS GT 7
0271 OSLO 2

7 0 A LINDHOLT,BJØRN
LEIV ERIKSSONSGT.5
OSLO 2

8 2 A LINNERUD JAN
OLAV AUKRUSTSV 4 C
OSLO 3

8 3 A LORENTZEN ANNE CATHRINE
HAMMERSTADSGT 23 C
OSLO 3

3 2 B LUND PER KILDAL
POSTBOKS 5675 BRISKEBY
OSLO 2

5 4 B LUND TOR SVERRE
TRONDHEIMSVN. 100
OSLO 5

4 5 B LUNDH,ERIK
VÅKERØRSEN 12
OSLO 2

5 7 A LUNDIIN,BJØRN FREDRIK
OVENBAKKEN 17 B
1345 ØSTERÅS

1 8 A LUTKEN,CHR.
TORSGT.2 B
OSLO 2

8 3 D LYBEKK TORE HAKVAAG
DR. DEDICHENS VEI 92
OSLO 6

8 2 A LYCKE ANNE LOUISE
BALDERSGT 24
0263 OSLO 2

6 6 C LYCKE,ROLF
TINGSTUVN.22
OSLO 2

8 2 A LYKKEN FRODE K
STANGA 6
1346 GJETTUM

8 3 A LYNGSET SØLJE
SOLVANGEN 36
2013 SKJETTEN

5 4 B LØKEN,ASBJØRN
SVEN BRUNS GT.3
OSLO 1

8 4 D LØVENSKIOLD CATHRINE
TROSTERUDVN 17
0386 OSLO 3

8 4 D LØVENSKIOLD CATHRINE
TROSTERUDVN 17
0386 OSLO 3

7 2 C LØVENSKIOLD,HARALD
LOMMEDALSVN.174
1346 GJETTUM

8 4 A MADSEN INGAR
ÅSENVN 4 A
0480 OSLO 4

5 0 C MAGNUSSEN,BJØRN W.
GYLDENLØVESGT.16
OSLO 2

1 0 C MALM,BJØRN
GRENSEN 2
OSLO 1

4 5 C MATHIESEN,EIVIND
MARIESGT.9 D
OSLO 3

4 6 C MATHIESEN,HAAKON
EIKSVN.48
1343 EIKSMARKA

8 4 A MEHREN TOVE
ODINSGT 23
0266 OSLO 2

2 9 C MEHREN,MARTIN
ROSENKRANTZGT.4
OSLO 1

6 6 A MINTHUN,GISLE JOHAN
ALMEVN 1
OSLO 8
OSLO

6 9 A MJELVA,PETTER
ULLEVÅLSVN.101
OSLO 3

8 1 A MJØLLNER LIV INGEBORG
ULLERNVN 67
OSLO 3

6 7 A MOBRÅTEN,JON
STASJONSVN 1
1310 BLOMMENHOLM

7 8 A MOEN,TORILL
STARVN 10A
OSLO 10

8 2 D MØKLEBY ANE
FAGERTUNVN 203
1342 JAR

2 5 C MØLLER,ROLF
BJ.BJØRNSONS VEI 89
6400 MOLDE

2 9 C MØRCH,ARNE B.
UNDELSTADVN.79 B
1370 ASKER

3 0 C MØRK,ARNE S.
CHRISTIAN KROHGSGT.30
OSLO 1

7 9 C MØRK,IVAR
MARIESGT.12 A
OSLO 3

7 7 C MØRK,LARS
MARIESGT.12 A
OSLO 3

7 7 C MØRK,MARGERET
MARIESGT.12 A
OSLO 3

5 1 C MØRK,PER ARILD
BYGDØY ALLE 92 B
OSLO 2

5 6 C MØRK,STEIN RAGNVALD
MARIESGT.12 A
OSLO 3

8 3 D NARVESTAD OTTO
HAUGERUDBRÅTEN 34
3408 TRANBY

5 2 A NARVESTAD,OTTO
HAUGERUDBRÅTEN 34
3408 TRANBY

8 2 A NEEB INGRI
KIRKEVEIEN 114 B
OSLO 3

2 1 C NIELSEN,CARSTEN KAARE
OSCARSGT.52
OSLO 2

6 0 A NIELSSEN,TRONDEDV.
DRAMMENSVN.72 C
OSLO 2

8 4 A NILSEN HELGE
MUNKEDAMSVN 26
0250 OSLO 2

8 4 A NILSEN INGRID
BYGDØY ALLE 92 B
0273 OSLO 2

8 3 D NILSEN TOVE METTE
HEGDEHAUGSVN 18 C
OSLO 1

6 7 B NILSEN,ARNT-JØRGEN
LINDLØKKA 43
1370 ASKER

8 1 A NITTEBERG INGVILD H.
BRETTVILLESGT 9
OSLO 4

7 8 A NORLAND ,FREDRIK
PILESTREDET 99
OSLO 3

7 2 A NORUM,ERIK
GRANBAKKEN
SØRKEDALEN
OSLO 7

8 4 A NYRØ GUNNAR
BRISKEBYVN 26
0259 OSLO 2

4 9 B NYGAARD EGIL R.
SIMON DARRES VEI 68
OSLO 6

6 7 A NYGAARD,OLAV
HØLERSKOGEN 14
OSLO 6

3 0 C NYMOEN,PER OLAV
PRINSENSGT.3 B
OSLO 1

7 6 A NYTRØ,ØYSTEIN
SUHMSGT.4
OSLO 3

6 1 A NØVIK HARALD
BERA TERR. 49 A
3000 DRAMMEN

7 6 B NØVIK,CHRISTEL B.
BERA TERR. 49 A
3000 DRAMMEN

6 3 B OLSEN,JUL GUNNULF
TRANAVN 19 B
7700 STEINKJER

2 6 C OLSS,AUG
STORGT.22
OSLO 1

8 4 D ONSUM ELLEN
SØRVANGEN 4
0281 OSLO 2

4 7 B OPPEGARD,KNUT E
GJALLARVN.10 D
1412 SOFIEMYR

7 9 D OSVOLD,ATLE
BORKENVN 5 B
1313 VØYENENGA

6 4 A OSVOLD,ERIK R.
BORKENVN.5 B
1313 VØYENENGA

8 4 D OTERHOLT HARALD
FROGNERVN 38
0263 OSLO 2

8 2 A PANDE INGER
ORANIENBORGVN. 11 B
OSLO 3

8 0 A PAULSEN BØRRE HEKK
SOFIESGT 48
0168 OSLO 1

8 3 A PAULSEN ODD-INGE
MUNTHES GT 40
OSLO 2

8 4 D PEDERSEN JØRN HENNUM
LEIV ERIKSSONSGT 5
0271 OSLO 2

8 4 D PEDERSEN JØRN HENNUM
LEIV ERIKSSONSGT 5
0271 OSLO 2

6 7 B PEDERSEN,ARILD
OLAV DUUNS VEI 39
7800 NAMSOS

8 4 A PETTERSEN GRETE
ARNES VEI 19
0488 OSLO 4

8 3 A PILGAARD KIM
THERESES GT 14 B S
OSLO 4

7 0 A POULSEN,OLE HELTBORG
MUNKERUDVOLLEN 38 B
OSLO 11

7 8 A PRAN,ERIK
ARILDSVINGEN 12
OSLO 4

4 9 B QVALE,JAN
NORDHEIMBRAKKEN 22
OSLO 3

2 5 C QVALE,JOHS
BOGSTADVN.45
OSLO 3

8 4 A RAADIM BERIT HOMMELSTAD
HANS HASLUMSVEI 20
1340 BEKKESTUA

6 4 C RANDSBORG STEIN ADEL
ULLERN ALLE 55
OSLO 3

7 9 A RANDSBORG TRINE
ULLERN ALLE 55
OSLO 3

4 9 B REIDE,ERIK
5763 SKARE

4 2 C REISEGG,ANDREAS
HOLMENKOLLVN.32 C
OSLO 3

6 7 A RIISE,JØRN HAKON
HØVSETERVN.40
OSLO 7

8 1 A RIKTOR ROLF ESPEN
MORELLSVEI 17
OSLO 4

8 2 A RO LEIF
FRYSJAVN. 10 E
OSLO 8

8 2 A RODIM ANNA SOPHIE
LOVISENLUND 3
OSLO 2

7 8 B ROGGE,JOHAN
HENTSEGT.25
OSLO 4

8 2 A ROSSELAND ARVID
DAMPLASSEN 25
OSLO 8

8 4 A ROSVOLD OLD MARIUS
BJERREGÅRDSGT 16
0172 OSLO 1

7 6 D ROTHE,JAN THOMAS
BJØRNELIA 20
1450 NESODDTANGEN

8 1 D ROTI JARLE
LANGMYRVN 31
OSLO 8

6 2 B RYEN,SVEIN AGER
FIOLVEIEN 7
1182 OSLO 11

8 0 A RYNNING,ERIK LORENTS
KIRKEVN 108
OSLO 3

8 1 A RØRTVEIT BERIT
ELMHOLTVN 1
OSLO 2

8 2 A RØRTVEIT TORILL
THV.MEYERSGT 5
OSLO 5

6 1 B SAMUELSEN,KNUT
WILH.WILHELMSENS VEI 6 D
1347 HOSLE

8 3 C SANDAKER THORALF
1401 NORTH CENTRAL AVENUE
GLENDALE
CA 91202 U.S.A.

4 5 A SANDBORG,GUNNAR
RYTTERFARET 47
1347 HOSLE

8 0 A SCHEIBERT LISA A.
HAUGERUDVN. 22
OSLO 6

8 0 A SCHEIBERT,BIBI
HAUGERUDVN 22
OSLO 6

8 3 A SCHIØTZ AINA
B KJELDSBERGS VEI 18 A
OSLO 4

1 7 C SCHJELDERUP,FRANK
VÆKERØVN.142
OSLO 3

8 2 A SCHLANBUSCH MARIANNE D
NIELS JUELS GT. 42
OSLO 2

6 7 A SCHLANBUSCH,TOR NÆSS
NIELS JUELSGT.42
OSLO 2

2 0 C SCHRAM,THORVALD B.
EMANUELS VEI 8
1324 LYSAKER

6 8 B SEIM ANDERS
ØVREVEIEN
1450 NESODDTANGEN

8 1 A SELLÆG SIRI
VÆKERØTERR 7
OSLO 2

4 6 A SERCK-HANSSEN,ARNE
OLAF BULLSV.22
OSLO 7

8 0 A SIDSELRUD KAARE OLAV
BYGDØY ALLE 127 C
OSLO 2

6 0 C SILJAN,HAAVALD
FREDRIKKE QVAMSGT.17
OSLO 2

6 1 B SILJAN,TORE
EKRAVN.80
OSLO 7

7 0 A SIMONSEN ERIK
TINGSTUVN. 5 E
OSLO 2

6 9 A SIMONSEN TOM W
KRISTINELUNDVN. 19
OSLO 2

4 6 B SIMONSEN,ARNT SMITH
RIDEVN.34 B
1345 ØSTERÅS

4 6 B SKAAR,GUNNAR
SKÅDALSVN.3 F
OSLO 3

8 3 A SKANCKE LIV BENTE
RUNTJERNVN 55
OSLO 6

8 3 A SKJELLERUD KRISTIN
MAGNUS BERGSGT 6
OSLO 2

8 3 A SKJELLERUD NINA
MAGNUS BERGSGT 6
OSLO 2

8 3 A SKOGSETH GUNN
VALHALLVEIEN 15
0196 OSLO 1

4 5 C SKOLEM,ALF SVERRE
THS,HEFTYESGT.64 C
OSLO 2

2 0 C SKOUVERØE,KNUT
POSTBOKS 422 SENTRUM
OSLO 1

8 4 A SLETTEN KNUT
TORSHOVGT 1
0476 OSLO 4

8 4 A SLYNGSTAD TOVE ANITA
LEIRFALLSGT 6
0550 OSLO 5

8 0 A SMITH CARINE
NIELS COLLETT VOGTSVEI 17
OSLO 7

3 5 C SMITH,JOHN F.
MIDTÅSEN 2
OSLO 11

8 0 A SMITH,MERETE
NEDRE SILKESTRÆ 20
0375 OSLO 3

7 8 A SMITH-AMUNDSEN,PER J.
FRITZNERSGT.7
OSLO 2

2 1 C SNILSBERG,OLAF
SCHIVESGT.1
OSLO 2

7 9 B SOELBERG ELISE
TROMSØGT. 19
OSLO 5

8 4 A SOLEM RIGMOR
TRØNDERGT 3
0477 OSLO 4

8 4 D SOLLIE EVA ALLISON
HAAKON DEN GODES VEI 26
0373 OSLO 3

8 2 D SOLLIE RANDI ALLISON
HAAKON DEN GODES VEI 26
OSLO 3

7 7 A SONNE,JACOB
SORGENFRIGT.32
OSLO 3

8 2 A SPÆREN ADA WIRECHE
DRAMMENSVEIEN 37
OSLO 2

8 3 A SPÆREN HJØERDIS CHRISTINE
DRAMMENSVEIEN 37
OSLO 2

8 4 D STAVNES PIA KRISTINE
BJØRNVN 20
0387 OSLO 3

5 1 B STEINERT,BJØRN G
NILS BAYS VEI 6
OSLO 8

8 2 C STORM JOHAN HERMAN
VETTALIVN 16 B
0389 OSLO 3

7 7 A STORM,RENTE DAHL
VETTALIVN 16 B
0389 OSLO 3

5 7 C STORM,ERLING
VETTALIVEIEN 16 B
0389 OSLO 3

4 0 C STORM,GUSTAV
LAKKEGT.19
OSLO 1

2 0 C STRANGER,ROLF
FAGERHEIMSGT.8 B
OSLO 4

3 2 C STURLASON,A.S.
STORTINGSGT.18
OSLO 1

8 3 A SVENDSEN AMUND BREDE
HESTESKOEN 16 A
OSLO 4

3 1 C SVERRE,ØISTEIN
N.VOLLGT.9
OSLO 1

8 1 A SYVERSEN ANNE-KARIN
ARUPSGT 11
OSLO 1

8 2 D SØDERSTRØM SVEND
BROBEKKVN. 51 B
OSLO 5

6 1 C SØDERSTRØM,JAN R.
ULLERN ALLE 69
0381 OSLO 3

4 8 B SØGAARD,ODD A
GRENSEVN.30 C
OSLO 5

4 9 A SØLVSBERG,MAGNE
VOLLSVN 206
1343 EIKSMARKA

5 0 C SØRBYE ODD
VIGGO HANSTEENS VEI 10
OSLO 3

8 4 A SØRENSEN HANNE-METTE
AGATHE GRØNDAHLSGT 47
0478 OSLO 4

7 9 A SØRENSEN,OLE PETTER
FR.NANSENSPLASS 7
OSLO 1

5 2 A SØRLIE,EGIL
EKRAVN.44
OSLO 7

8 1 A TANK SIGRID E.
HEIVN 8
8400 SORTLAND

8 2 D THORBJØRNSEN ERIK
RUGLANDSVN. 54
OSLO 6

3 1 C THORBJØRNSEN,BREDO
CHARLOTTE ANDERSENS VEI 2
OSLO 3

5 3 C THRANE,FREDRIK
GRIMELUNDSVN.1 B
OSLO 3

7 6 B THYGESEN WENCHE
ELGTRÄKKET 9 C
2014 BLYSTADLIA

3 4 C THYGESEN,AAGE R.
N.BL
2600 LILLEHAMMER

7 1 A THYGESEN,JAN EDVARD
ELGTRÄKKET 9 C
2014 BLYSTADLIA

5 6 B THYGESEN,RUDOLPH
SØRKEDALSVN.223
OSLO 7

4 9 B TIKKANEN PAAVO OLAVI
FRITZNERSGT 19
OSLO 2

4 7 C TISCHENDORF JR.,KRISTEN
SOLLERUDVN.38
OSLO 2

5 0 A TOFTAGER,HILMAR
CAMILLA COLLETTS VEI 13 F
OSLO 2

4 9 B TOFTAGER,PER
MAGNUS BERGS GT.6
OSLO 2

8 3 A TOPPE RONALD
TØSENVN 43
0870 OSLO 8

6 9 A TRONSKAR,JENS PETTER
OLAV KYRRESGT 8
OSLO 2

7 9 A ULRICHSEN,JOHAN CHR.
DRONNINGSHAVNVN.2
OSLO 2

4 8 B VAN DER LAGEN,TRYGVE
SEHUSENS GT.38 B
4000 STAVANGER

8 3 A VESTBY PER
RADARVEIEN 2
OSLO 2

7 9 A VESTERHUS,JAN
PRESIDENT HARBITZ GT.19
OSLO 2

8 0 A VIG,CHRISTOFFER
2436 VÅLER

7 0 A VILAND,HÅKON GJ.
LEIV ERIKSSONS GT.7
OSLO 2

2 6 C VOLD,REIDAR INGIER
HARALD HÅRFAGRESGT.10 C
OSLO 3

8 3 A WAGNER ELISABETH
RABBEVN 10
OSLO 5

6 2 A WAHLUND,LEIF
BLEKKSOPPGRENDA 36
1346 GJETTUM

7 8 B WAHLUND,RAGNHILD
BLEKKSOPPGRENDA 36
1346 GJETTUM

4 1 C WASTESON,EGIL
GEITMYRSVN 73E
OSLO 4

8 1 D WESTERHUS KJELL ROGER
MARIDALSVN 347
OSLO 8

5 6 A WESTLIE,THOR
DAMMANNSVEI 1
OSLO 2

8 3 A WIGAARD BJØRG
HERTUG SKULESGT 14
OSLO 6

5 0 B WIKDAHL,LARS
FROGNERVN.22
OSLO 2

3 8 C WILHELMSEN,ARNE
MÅLTROSTVN.23
OSLO 3

3 8 C WILHELMSEN,GJERT
NILS COLLETTS VOGTS VEI 2
OSLO 7

8 2 D WINDT ERIK CHRISTIAN
ØSTERLIVN. 34 A
OSLO 11

3 4 C WINTHER,ARNE
C/O FONAS
NYDALSVN.28
OSLO 8

4 5 C WINTHER,PETER FREDRIK
BYGDØY ALLE 20
OSLO 2

1 6 C WITT,LEIF
BETZY KJELSBERGS VEI 17
OSLO 4

5 6 B WOLDSETH,KARL ERIK
LERKESTIEN 9
1750 HALDEN

6 3 B ZAPFFE,HAAKON JULIUS
LILLEHAGVN 44
1310 BLOMMENHOLM

KODEFORKLARING:

Fra venstre:
K eller M = kvinne eller mann
2-sifret tall = innmeldingsår
A - B - C eller D betyr:

A = aktivt medlem
B = passivt medlem
C = livsvarig medlem
D = medlem i yngres avdeling (19 år eller yngre)

Medlemsskapet er bindende inntil skriftlig utmeldelse er kommet styret i hende.

Helge A. Bjonge

Tømmermester

Vibesgt. 1 -
Telefon 69 51 52